

INTRODUCERE

LEADER, concept ce vine de la “legaturile dintre acțiunile de dezvoltare rurala”, nu reprezinta doar un set de masuri care ar trebui implementate, ci este o metoda de mobilizare si promovare a dezvoltarii rurale in cadrul comunitatilor rurale locale si un instrument care functioneaza eficient in situatii si in zone diferite, prin adaptarea deciziilor privind mediul rural la nevoile extrem de diverse ale zonelor rurale.

Astfel, LEADER a devenit o parte integranta a politicii de dezvoltare rurala care incurajeaza participarea locala pentru elaborarea si implementarea strategiilor de dezvoltare durabila a comunitatilor rurale locale.

Prin incurajarea teritoriilor rurale sa exploateze modalitati noi prin care sa devina sau sa ramana competitive, sa isi valorifice bunurile si resursele la maxim, sa depaseasca dificultatile pe care le intampina, cum ar fi: tendinta de imbatranire a populatiei, nivelul redus al prestarilor de servicii, absenta posibilitatilor de angajare, discrepanta mare fata de gradul de dezvoltare al zonelor urbane. LEADER contribuie la imbunatatirea calitatii vietii in zonele rurale, atat pentru familiile de agricultori cat si pentru populatia rurala in sens larg.

LEADER vine in completarea altor programe europene sau nationale, iar abordarea sa urmareste sa ofere comunitatilor rurale o metoda de implicare a partenerilor locali in orientarea dezvoltarii viitoare a zonei lor.

Deoarece problemele legate de calitatea vietii sunt analizate la nivelul anumitor de grupuri de populatie concentrate teritorial politicile si programele promovate la nivel national oricat de bine tintite si de eficiente ar fi nu pot rezolva problema in absenta unui suport consistent de programe si proiecte dezvoltate la nivel local. Asumarea nivelului scazut al calitatii vietii ca problema locala prioritara de catre autoritatile locale este deci esentiala iar crearea unor parteneriate tripartite (sector public, privat si societatea civila) care sa sustina dezvoltarea rurala este imperios necesara. Nevoia de identificare la nivel local a grupurilor vulnerabile, a grupurilor defavorizate precum si a zonelor de concentrare a saraciei este primul pas de recunoastere oficiala si de dimensionare a problemei.

Strategia de Dezvoltare Locala a teritoriului „Baraganul de Sud Est” este un document programatic care prezinta, intr-o forma sistematizata, liniile directoare, planul de actiune si proiectele de dezvoltare ale zonei mentionate mai sus, in concordanta cu strategia de dezvoltare regionala si cu Planul National de Dezvoltare a Romaniei. Documentul urmareste sensibilizarea, focalizarea si implicarea tuturor fortelor potentiale pentru relansarea si dezvoltarea durabila pe multiple planuri si in termeni de competitivitate. Elaborarea strategiei a presupus un efort colectiv sustinut, pe parcursul mai multor luni de zile, din partea reprezentantilor si a partenerilor GAL . Pentru elaborarea unei strategii de dezvoltare bine fundamentate, filosofia care a stat la baza metodologiei de lucru a fost, intr-o prima etapa, determinarea cantitativa si calitativa a impactului elementelor esentiale, care definesc fiecare directie tematica, asupra dezvoltarii echilibrate a teritoriului. In urma analizei rezultatelor obtinute, a doua etapa a urmarit definirea prioritatilor de actiune, astfel incat posibilele dezechilibre sa fie diminuate intr-un mod accelerat. Scopul final al acestui document este crearea unui cadru propice pentru o dezvoltare sustenabila a mediului rural prin metode care sa conduca la o

mai buna guvernare locala. Pentru atingerea acestuia am elaborat aceasta strategie care sa conduca la o guvernare participativa orientata spre consens, responsabila, transparenta, receptiva si eficienta, echitabila si cuprinzatoare

Pe langa abordarea de jos in sus, GAL BARAGANUL DE SUD EST, urmareste implementarea unor proiecte de cooperare si schimburi de experienta cu alte Gal-uri nationale sau din alte state membre in UE.

CAPITOLUL I PREZENTAREA TERITORIULUI SI A POPULATIEI ACOPERITE - ANALIZA DIAGNOSTIC

1. Prezentare fizica si geografica

1.1 Prezentarea principalelor caracteristici geografice (amplasament, relief, altitudine)

1.1.1 Amplasarea teritoriului

AMPLASAMENT

Teritoriul acoperit de GAL - „ Baraganul de Sud-Est” cuprinde 21 localități - Comuna Alexandru Odobescu, Comuna Borcea, Comuna Ciocanesti Comuna Cuza-Voda, Comuna Dichiseni, Comuna Dorobantu, Comuna Dragalina, Comuna Dragos Voda, Comuna Gradistea, Comuna Independenta, Comuna Jegalia, Comuna Lupsanu, Comuna Modelu, Comuna Perisoru, Comuna Roseti, Comuna Stefan cel Mare, Comuna Stefan Voda, Comuna Ulmu, Comuna Unirea, Comuna Vilcelele, Comuna Vlad -Tepes .

Teritoriul se incadreaza in cea mai mare parte in Campia Baraganului de Sud (Baraganul Mostistei), in extremitatea sud-estica a Campiei Romane, fiind o subunitate a acesteia. Din punct de vedere administrativ, Campia Baraganului de Sud se extinde preponderent pe teritoriul județului Calarasi (54%, din suprafața acestei unitați se afla in cadrul acestui județ). In partea de nord, suprafața campiei se incadreaza in județul Ialomița (46%), teritoriu din care face parte si comuna Buesti. La est, aceasta unitate de relief, se invecineaza cu Balta Borcei (Ialomiței), delimitata fiind de apele si lunca Brațului Borcea. Limita sudica este bine evidentiata de lunca si cursul Dunarii, incepand din dreptul localității Dorobanțu si pana la Calarasi. Contactul cu lunca se face prin intermediul frunții terasei intai a Dunarii. In partea de vest a teritoriului analizat, Campia Baraganului de Sud se invecineaza cu Campia Mostistei (Campul Argovei si Campul Nana), limita fiind foarte scurta.

1.1.2 CLIMA PREDOMINANTA :

Clima este temperat - continentală, cu o circulație a aerului din direcția Nord si Nord-Est, fiind caracterizata prin contraste pronunțate de la iarna la vara, cu amplitudini termice mari (peste 50°C). Baraganul are un climat cu medii termice anuale ridicate (10-11°C), inscriindu-se in zona cu cele mai ridicate valori din țara, dar cu precipitații reduse (450-600 mm/an) si secete frecvente. Se constata o accentuare a continentalismului climatic de la vest la est, vizibil mai ales in privința precipitațiilor, care scad de la 600 mm/an la mai puțin de 500 mm/an in Baragan.

1.1.3 RELIEF: In fundamentul teritoriului GAL “ BARAGANUL DE SUD-EST” face parte din marea unitate structurala cunoscuta sub numele de Platforma Moesica.

In sectorul din dreptul Campiei Baraganului de Sud, fluviul Dunarea si-a dezvoltat o lunca extinsa in partea de sud a unitații de campie, acolo unde apele fluviului se scurg printr-un singur curs. Astfel incepand de la varsarea raului Mostistea, in Dunare prin intermediul canalului Scoiceni si pana la aliniamentul Chiciu-Calarasi, lunca Dunarii are o lungime de

32 km si lațimi cuprinse între 5 si 12 km. Pantele sunt cuprinse în intervalul 0-1°, altitudinea absoluta este cuprinsa între 10 si 11m, altitudinea relativa de 1-2 m (fața de nivelul apelor Dunarii la debite medii). În cadrul acestei lunci, altitudinile cele mai mari se intalnesc pe grinduri, ajungandu-se pana la 22,0 m pe Movila Fundul Gradistea si 18,0 m pe suprafata unui grind aflat langa Chiciu. Aceste forme de relief, cu altitudini mai mari, sunt de origine fluviala si antropica, deoarece în trecut pe suprafata grindurilor inalte se construiau movile care, astfel, constituiau puncte de observare si semnalizare. Spațiul acesta se diferentiaza net de terasa intai prin abruptul frunții de terasa, cu inalțimi de 5-8 m.

PRINCIPALELE TIPURI DE SOL: În Baragan de sud estpredomina cernoziomurile (caracteristice stepei) si cernoziomurile levigate (tipice pentru silvostepa, avand o mare raspandire); ambele tipuri sunt din categoria molisolurilor (cernoziomuri cambice, vermice, argiloiluviale, cu o gama foarte larga de varietati), bogate în humus de mare fertilitate. Exista si soluri brun-roscate de padure. De asemenea, se intalnesc saraturi, mai frecvente în Baragan, lacovisti (soluri hidromerfe), indeosebi în luncile Dunarii.

Astfel, predomina solurile cernoziomice de diferite categorii, pe care intalnim culturi agricole cu rezultate foarte bune în obtinerea productiilor agricole.

În zona de lunca intalnim soluri sarate, nisipuri si lovisti, soluri loessoide, pe care culturile agricole sunt mai slab productive.

Pe Dunare, între km 368 - 400, s-a dezvoltat un zacament de agregate minerale (nisip, pietris, bolovanis) care se regenereaza anual, în functie de nivelul Dunarii.

1.1.4 Demografia

La nivel national populatia rurala a cunoscut un declin demografic, este în contiuna scadere si mai ales în curs de imbatranire.

Conform rezultatelor recesamanatului din 2011 teritoriul acoperit de Grupul de Actiune Locala "Baraganul de Sud -Est" are o populatie de 86281de locuitori. Conform datelor statistice din recensamantul 2011 populatia pe grupe de varsta de pe teritoriul GAL BARAGANU de SUD-EST este structurata astfel :

- Populatie cu varsta cuprinsa într 0 - 14 ani : 14824 locuitori
- Populatie cu varsta cuprinsa între 15 - 24 ani:10364 locuitori
- Populatie cu varsta cuprinsa între 25 - 34 ani:9847 locuitori
- Populatie cu varsta cuprinsa între 35 - 44 ani: 13597 locuitori
- Populatie cu varsta cuprinsa între 45 - 54 ani: 8216 locuitori
- Populatie cu varsta cuprinsa între 55 - 64 ani: 9871 locuitori
- Populatie cu varsta de peste 65 de ani:17285 locuitori

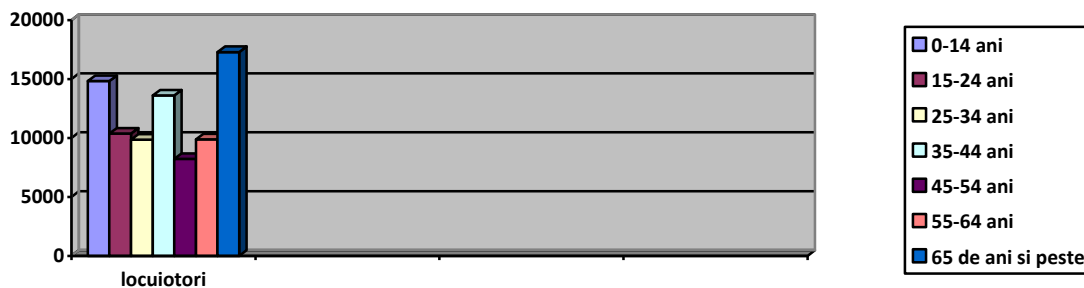

Fig.1 - Structura populatiei pe medii de varsta

Sursa - www.recensamantromania.ro

Conform datelor prezentate mai sus, se observa o imbatranire a populatiei, lucru cauzat de migratia tinerilor din mediul rural catre mediul urban.

1.1.5 Forta de munca

La nivelul teritoriului acoperit de GAL "BARAGANUL DE SUD-EST" in anul 2011 numarul mediu de salariati a fost egal cu 4998, acesta inregistrand o scadere fata de anul 2014, cand s-a inregistrat un numar mediu de salariati de 4921.

Numarul somerilor in anul 2011 a fost de 2085 persoane, rata somajului din in 2011 de 5.68%.

Grupul de Actiune Locala "Baraganul de Sud -Est" va contribui la cresterea numarului locurilor de munca prin crearea unor locuri de munca noi, acesta fiind unul dintre dezideratele SDL. De asemenea, pentru diminuarea numarului de someri trebuie luate anumite masuri in domeniul de ocupare a fortei de munca:

- cresterea gradului de ocupare a acesteia, precum si masuri de sprijinire a somerilor;
- reconversia profesionala;
- cresterea mobilitatii, flexibilitatii si a adaptabilitatii fortei de munca;
- garantarea sanselor egale prin transparenta ofertelor de lucruri de munca si organizarea sistemului educational.

In anul 2010, la nivelul teritoriului s-au inregistrat 22.2160 de persoane care lucrau in agricultura, conform rezultatelor recensamantului agricol din 2010.

.1.6 AGRICULTURA

Agricultura reprezinta una dintre ramurile importante ale economiei romanesti. Contribuția agriculturii, silviculturii, pisciculturii in formarea Produsului Intern Brut se situeaza in jurul valorii de 6% din PIB, iar in statele membre ale UE se situeaza la aproximativ 1,7%.

In mod direct sau indirect toti "actorii rurali" implicati in GAL-ul Baragan de Sud-Est au legatura cu sectorul agricol. GAL BARAGANUL DE SUD-EST se intinde, la

nivelul anului 2014 conform datelor statistice, pe o suprafata de 248.835 ha din care suprafata agricola totala este de 210395 ha, reprezentand 84.55% din total suprafata.

Repartizarea fondului funciar

In graficul de mai jos, este reprezentata repartizarea fondului funciar la nivelul teritoriului acoperit de GAL BARAGANUL de SUD -EST acesta fiind alcatuit din 84.55 % suprafata agricola, 81.04% suprafata arabila, pasuni 2.60 %, fanete 0.079 %, vii si pepiniere viticole 0.80 %, livezi si pepiniere pomicele 0.020 % iar padurile se regasesc pe o suprafata de 4.34 % din totalul suprafetei teritoriului.



Fig. 2 - Repartizarea fondului funciar

Sursa. www.insse.ro

1.1.7 Activitati sociale si institutii locale

In ceea ce priveste organizarea administrativa, din componenta GAL BARAGANUL DE SUD-EST, fac parte 21 localitati. Pe teritoriul acoperit de GAL BARAGANUL DE SUD-EST activitatile comunitatilor sunt coordonate de autoritatile administrative publice locale, respectiv primariile si consiliile locale.

La nivelul teritoriului acoperit de GAL BARAGANUL DE SUD-EST conform datelor statistice, in anul 2014 se regaseau 29 cabinete medicale de familie, 21 unitati scolare pentru invatamantul primar si gimnazial, precum si 3 licee, liceele fiind in Borcea, Dragalina si Gradistea.

In cadrul teritoriului acoperit de parteneriat intalnim:

- a) Zone sarace : Alexandru Odobescu IDUL-45.72, Borcea IDUL-56.23, Ciocanesti IDUL-44.79, Cuza Voda IDUL-45.17, Dichiseni IDUL-44.83, Dragalina IDUL-54.33, Dorobantu IDUL-31.63, Dragos Voda IDUL-46.40, Gradistea IDUL-48.42, Independenta IDUL-43.60, Jegalia IDUL-46.78, Lupsanu IDUL -44.37, Modelu IDUL -58.02 , Perisoru IDUL -60.57, Roseti IDUL -51.15, Stefan cel Mare IDUL -51.42, Ulmu IDUL -30.60, Unirea IDUL -44.39, Vilcelele IDUL-36.15, Vlad Tepes IDUL- 28.81
- b) Siturile din rețeaua Natura 2000: Alexandru Odobescu (Oltenita-Mostistea-Chiciu-0.90), Borcea (Bratul Borcea-21.40, Canalele Dunarii-35.07), Ciocanesti

(Ciocanesti-Dunare-8.67, Oltenița-Mostistea-Chiciu-13.95), Cuza Voda (Oltenița-Mostistea-Chiciu-2.02, Iezer-Calarasi-27.57), Dichiseni (Bratul Borcea-4.16, Dunare-Ostrov-8.76, Canalele Dunarii-8.51), Dorobantu-(Oltenia-Ulmeni-3.01, Valea Mostistea-2.64, Oltenița-Mostistea-Chiciu-12.16), Independenta-(Oltenița-Mostistea-Chiciu-0.29), Jegaia Canalele Dunarii-7.39, Bratul Borcea-5.70, Dunarea Ostroave - 7.32), Modelu (Canalele Dunarii-1.27, Bratul Borcea-0.94, Dunarea Ostroave-1.18), Rosti (Bratul Borcea-4.15, Dunarea Ostroave-5.18, Canalele Dunarii 5.29), Stefan cel Mare (Valea Mostistea-13.93, Oltenița-Mostistea-Chiciu-7.80), Unirea (Dunarea-Ostroave-8.89, Canalele Dunarii-9.02, Bratul Borcea-14.73).

- c) zone cu cel puțin o minoritate etnică - Comuna Alexandru Odobescu- 6 romi, Comuna Borcea-15 romi, Comuna Ciocanesti -3 maghiari și 20 romi, Comuna Dragalina-940romi, Comuna Dorobantu 45 romi, Comuna Dragos Voda-138 romi, Comuna Gradistea-36 romi, Comuna Independenta -8 romi, Comuna Lupsanu-22 romi, Comuna Modelu-191 romi, Comuna Perisoru-3 maghiari și 3 romi, Comuna Roseti 6 romi, Comuna Stefan Voda-51 romi, Comuna Vlad Tepes- 80 romi

La întâlnirile cu reprezentanți ai sectorului public, privat și al societății civile s-a asigurat strângerea de informații privind nevoile din teritoriul GAL Baraganul de Sud -Est și totodată s-au făcut și propuneri de proiecte în vederea conturării principalelor direcții viitoare de finanțare.

Principalele probleme identificate din chestionarele completate la întâlnirile cu reprezentanții sectorului public, privat și al societății civile au fost legate de propuneri de proiecte care se încadrează în cele 3 măsuri din fișele tehnice.

Acțiunile propuse spre includere în strategie și concepute pe baza procesării chestionarelor sunt următoarele:

- Infrastructura pentru exploatarea zonelor din interiorul localității (crearea de zone de recreere, introducerea și extinderea rețelelor de alimentare cu apă, canalizare);
- Activități legate de reabilitarea clădirilor existente și transformarea lor în centre culturale sau muzee legate de folclor și patrimoniu cultural, sau alte activități conexe sociale și culturale precum și posibilitatea dotării acestora cu surse de încălzire ;
- Activități non-agricole desfășurate pe întregul GAL Baraganul de Sud-est
- Activități privind achiziționarea de echipamente agricole noi;
- Activități privind achiziționarea de animale;
- Activități privind achiziționarea de teren pentru activitățile agricole;
- Activități pentru realizarea de investiții în domeniul non-agricol

CAPITOLUL II : Componenta parteneriatului- Max 2 pag

Parteneriatul public-privat “ GAL BARAGANUL DE SUD EST” este format din diversi actori publici si privati, astfel:

Parteneri publici	21
Parteneri privati	17
Societate civila	9
Total	47

In prezent, parteneriatul cuprinde 47 de membri, astfel: 21 reprezentanti ai administratiei publice locale, 17 parteneri privati si 9 reprezentanti ai societatii civile. Dupa cum se poate observa in imaginea de mai jos, parteneriatul public-privat GAL “ GAL BARAGANUL DE SUD EST” respecta Criteriul de Selectie 2.2 si Criteiul de selectie 2.5 si Criteriul de selectie 2.6 privind selectia potentialelor GAL-uri .

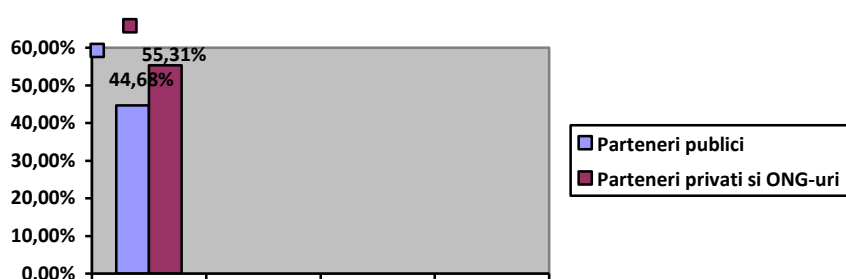

Structura parteneriatului este alcatuita din: sectorul public care cuprinde 21 UAT-uri si detine o pondere 44.68%,acestea vor contribui la imbunatatarea mediului si spatiului rural, conservarea si valorificarea patrimoniului cultural si natural pentru dezvoltarea/promovarea turismului. Partenerii publici sunt foarte importanti, deoarece prin intermediul acestora se sigura reprezentarea teritoriului, iar populatia poate beneficia de avantajale implementarii Strategiei de Dezvoltare Locala. Partnerii publici ajuta direct la implementarea strategiei GAL, deoarece prin acestia vor avea loc si actiunile de animare care se vor desfaura.

Sectorul privat este reprezentat de 17 societati comerciale si detine o pondere de 36,17% avand diferite domenii de activitate. Datorita domeniilor de activitate diverse, in cadrul SDL se vor propune proiecte ce vor veni in sprijinul entitaților private din cadrul parteneriatului si nu numai, contribuind la modernizarea acestora.

Alegerea partenerilor din mediul privat s-a facut in functie de domeniul de activitate, localizare si importanta pe care o are in teritoriu. S-au ales din diferite domenii de activitate, cu influenta asupra teritoriului din care fac parte.

Sectorul Societatii civile este eprezentat de 9 ONG-uri si detine o pondere de 19,15 %, ONG-uri care au la baza dezvoltarea rurala , promovarea turismului, sprijinirea unei minoritati locale, sprijinirea crescatorilor de bovine si cooperatia in agricultura. In randul membrilor parteneriatului public - privat Gal Baraganul de Sud-Est sunt prezente si: organizatii agricole, reprezentanti ai sectorului economic si ai organizatiilor de mediu, minoritati, astfel incat toate sectoarele responsabile de dezvoltarea viitoare a mediului rural sunt reprezentare.

Pe teritoriul Gal Baraganul de Sud-Est intalnim :

- Reprezentanti ai minoritatilor etnice-“ ASOCIATIA ROM -ROMAN”, care sprijina minoritatile din teritoriu astfel incat sa fie evitat fenomenul de segregare
- Reprezentanti ai *organizatiilor agricole*: ASOCIATIA PRODUCATORILOR DE CEREALE SI PLANTE TEHNICE DIN JUDETUL CALARASI, un partener important care sprijina fermierii din zona.
- Reprezentanti ai *grupurilor de producatori*: DOROBANTU 2009 COOPERATIVA AGRICOLA
- Reprezentanti ai *sectorului economic*: CAMERA DE COMERT INDUSTRIE SI AGRICULTURA CALARASI,un partener strategic in dezvoltarea intregului teritoriu al judetul Calarasi si implicit pentru teritoriul GAL
- Reprezentanti ai *organizatiilor de mediu*: FUNDATIA „NATURA VIE” , ASOCIATIA PENTRU DEZVOLTARE DURABILA „ DUNAREA DE JOS” avand ca si scop protectia mediului pe teritoriul GAL BARAGANUL DE SUD- EST.

In functie de nevoile prezentate de acesti parteneri,de rezultatele obtinute in urma desfasurarii activitatilor de consultare, animare si grupuri de lucru, reprezentantii si in urma analizei teritoriului s-au propus spre finantare masuri din diferite domenii si anume:

- Infrastructura publica (sociala, educationala, culturala, drumuri, iluminat,recreationala)
- Activitati de productie sau servicii non- agricole
- Dezvoltarea fermelor mici si mijlocii
- Minoritati

CAPITOLUL III: Analiza SWOT

In urma elaborarii analizei diagnostic a teritoriului, pornind de la informatiile obtinute s-au identificat principalele puncte tari/ slabe si oportunitati/ amenintari . Aceste sunt analizate la nivelul intregului teritoriu si a rezultat urmatoarele :

TERITORIU	
Puncte tari	Puncte Slabe
<p>Asezarea privilegita: - aproape de A1, la mijlocul distantei dintre Bucuresti si Constanta - In Campia Romana - O parte din teritoriu se intinde de-a lungul Bratului Borcea</p> <p>Zone naturale cu regim de ocrotire speciala (Zona Natura 2000) 7 localitati fac parte din aceasta regiune</p> <p>Soluri potrivite pentru desfasurarea activitatilor agricole si legumicole</p> <p>Zone nepoluate</p> <p>Peisaje frumoase</p> <p>Existenta edificiilor si monumentelor de o mare valoare istorica</p> <p>Suprafete largi de pajisti naturale</p> <p>Teritoriu electrificat in totalitate</p> <p>Exista cladiri disponibile pentru diverse activitati</p> <p>Existenta de spitalelor in teritoriu</p> <p>Exista activitati traditionale culturale</p> <p>Existenta unei preocupari din partea comunitatilor de a dezvolta infrastructura teritoriului</p>	<p>Infrastructura in anumite localitati este precara</p> <p>Cladiri de importanta locala se afla in stare de degradare</p> <p>Infractionalitate ridicata</p> <p>Depozitarea de deseuri in spatii necorespunzatoare</p> <p>Patrimoniului arhitectural si cultural si evenimente putin cunoscute si promovate</p> <p>Lipsa de competenta manageriala, profesionala in pastrarea si valorificarea patrimoniului cultural</p> <p>Grad scazut de constientizare a fermierilor privind importanta practicilor agricole durabile</p> <p>Tehnologii si echipamente medicale nemodernizate in unitatile de profil</p> <p>Lipsa de gradinite, scoli, afterschool-uri sau doatarea precara a acestora</p> <p>Efectul de segregare a minoritatilor sau a persoanelor defavorizate</p> <p>Infrastructura medicala, educationala slaba din punct de vedere al dotarilor si al intretinerii cladirilor</p> <p>Lucrarile de protectia mediului (platforme de gunoi) inexistente la nivelul multor commune</p> <p>Spatii de recree inexistente sau slab dotate</p> <p>Lipsa actelor de identitate la nivelul cetatenilor localitatilor in special a cetatenilor de etnie roma</p> <p>Situatia proprietatii partial rezolvata</p> <p>Utilitati insuficiente</p>
OPORTUNITATI	AMENINTARI

Existenta unor surse de finantare care sa sprijine modernizarea si dotarea constructiilor in vederea pastrarii traditiilor locale	Surse financiare insuficiente pentru dezvoltarea infrastructurii de la nivelul localitatilor
Posibilitatea infiintarii si dotarii serviciilor voluntare de urgenta	Taxe mari pentru intabularea terenurilor si a proprietatilor
Programe pentru sprijinirea productiei de energie alternative, inclusive iluminat stradal	Cresterea infractionalitatii
Interes pentru implementarea unor programe de infrastructura	Insuficienta fondurilor pentru modernizarea institutiilor publice si a monumentelor
Interes in integrarea minoritatilor si a persoanelor defavorizate in comunitate	Depopularea teritoriului in anumite localitati
Intenția de realizare a unui sistem de supraveghere video la nivelul comunelor	Standarde europene la nivelul agriculturii greu de realizat

POPULATIE	
Puncte tari	Puncte Slabe
Densitate mare a populatiei si a localitatilor	Pierderea identitatii locale si intensificarea fenomenului migrationist in randul tinerilor
Marimea medie a unei comune,este peste media comunelor de la nivel national	Populatia masculina favorizata in categoria persoanelor ocupate/active , existenta unui numar mare de femei casnice
Forța de munca ieftina	Nivel educational scazut, interes scazut pentru scoala din partea populatiei din zone defavorizate mai ales in randul minoritatilor
Abandon scolar la nivel primar si gimnazial redus in randul populației majoritare	Nivel scazut al oportunitatilor de ocupare
Existenta de ONG-uri la nivelul teritoriului care sprijina tineretul, minoritatile etnice	Absenta activitatilor/spatiilor de interes pentru populatia din mediul rural dar mai ales pentru tineri
	Prezenta si calitatea slaba a sectorului educational si de sanatate
	Slaba diversificare a ofertelor de munca
	Forța de munca specializata doar in agricultura
	Populatie roma nedecarata (cu consecinte asupra accesarii programelor de finantare specifice)
OPORTUNITATI	AMENINTARI
AJOFM - masuri de stimulare a formarii si ocuparii fortei de munca	Lipsa initiativelor pentru orientarea profesionala a tinerilor, reconversie profesionala
Informatizarea procesului educational in invatamantul secundar	Migratia fortei de munca calificate spre alte regiuni sau in alte state

Existenta programelor de formare pentru adulti	Subestimarea problemelor sistemului educational
Programe care sa conduca la cresterea interesului pentru a ramane in mediul rural	Adancirea dezechilibrului pe piata muncii intre cerere si oferta
	Insuficiente programe europene care sa reactiveze ONG -urile si sa incurajeze implicarea femeilor in viata economica si sociala
	Context economic nefavorabil pentru sustinerea fortei de munca locale (aparitia fenomenului de munca la negru)

ECONOMIA LOCALA	
Puncte tari	Puncte Slabe
Somaj mai scazut decat in restul judetului	Nivel scazut al veniturilor din agricultura si lipsa unor venituri din activitati nonagricole din cauza ariei restranse a activitatilor economice alternative
Centru de sortare a legumelor la Cuza-Voda	Faramitarea proprietatilor agricole si existenta unei agriculturi de subzistenta
Terminal cereale/pod cu Bulgaria	Ineficienta structurii de irigatii
Practicarea in regiune a agriculturii Bio	Mecanizare redusa a agriculturii
Existenta unor conditii potrivite pentru transformarea gospodariilor taranesti in ferme agricole cu caracter comercial si a apiculturii in activitate lucrativa	Sector de servicii slab dezvoltat in anumite localitati
	Acces greu la pietele de desfacere pentru produse traditionale
	Suprafete agricole necultivate
	Lipsa inovativitatii
	Agricultura de semi-subzistenta
	Venituri locale reduse (surse de venit la bugetul local)
OPORTUNITATI	AMENINTARI
Interesul investitorilor pentru zona	Instabilitate legislativa si decizionala
Finantari pentru dezvoltarea microintreprinderilor	Dificultati de finantare si creditare
	Agricultura definita de exploatarea individuala si productie pentru autoconsum
Spatii si terenuri pentru realizare de activitati recreationale	Lipsa fondurilor si timpul indelungat necesar pentru dezvoltarea infrastructurii rurale
Posibilitatea de dezvoltare de activitati multiple in regiune, atat in domeniul agricol, cat si in cel non- agricol	Grad scazut de accesare a fondurilor europene din cauza unor conditii de selectie care nu sunt avantajoase pentru teritoriu
	Interesul scazut al investitorilor straini din cauza infrastructurii deficitare

	Costuri mari pentru infiintarea si administrarea intreprinderilor
--	---

ORGANIZAREA SOCIALA SI INSTITUTIONALA	
Puncte tari	Puncte Slabe
Numar ridicat de structuri asociative	Insuficienta informare asupra avantajelor fenomenului asociativ
Strategii de dezvoltare locala existente la nivel de judet, municipiu si localitati	Slaba implicare a populatiei in actiuni de voluntariat
Experienta in derularea de proiecte cu finantare nerambursabila	Slaba implicare a populatiei in actul decizional
Relatii de cooperare si infratire externa	Mobilizarea dificila a populatiei
Existenta Asociatiilor de Dezvoltare Intercomunitara	Nivel scazut al calitatii vietii si al confortului populatiei
Existenta ONG-urilor inregistrate	Bugete locale mici, care nu pot sustine investitii si proiecte de dezvoltare
Evenimente, festivaluri, sarbatori organizate in parteneriat si cooperare	Implicarea ONG-urilor din zona rurala este dependenta de existenta fondurilor in domeniu.
OPORTUNITATI	AMENINTARI
Existenta unei legislatii pentru parteneriatul public-privat	Lipsa de facilitati pentru ONG
Programe europene pentru dezvoltarea serviciilor sociale	Finantari reduse si greu de accesat pentru ONG-uri mici din mediul rural

Dupa cum se poate observa, analiza SWOT detaliaza fiecare aspect prezentat in teritoriu fiind realizat, asadar, in conformitate cu analiza diagnostic. Prin urmare, toate elementele care se regasesc in partea I (Prezentarea teritoriului - Analiza diagnostic) sunt analizate in cadrul matricei SWOT si permit, astfel, identificarea corecta a punctelor tari si slabe, a oportunitatilor si a amenintarilor in ceea ce priveste: descriere geografica si fizica, localizarea teritoriului, populatie, demografie, patrimoniu de mediu, patrimoniu arhitectural si cultural, economia locala, repartizarea populatiei active, agricultura, industrie, IMM, micro-intreprinderi, comert si sectorul de servicii, servicii pentru populatie si infrastructuri medico-sociale, activitati sociale si institutii locale, politicile de dezvoltare locala intreprinse in teritoriu.

CAPITOLUL IV: Obiective, prioritati si domenii de interventie

In urma analizei SWOT si a analizei diagnostic, dezvoltarea zonei se va face in functie de urmatoarele doua obiective, anume :

Obiectiv 1-. Acest obiectiv raspunde prioritatii secundare de la nivelul GAL si anume prioritatii 2 “P2 Cresterea viabilitatii exploatatilor si competitivitatii tuturor tipurilor de agricultura in toate regiunile si promovarea tehnologiilor agricole inovative si a gestionarii durabile a padurilor”. S-a ales aceasta prioritate, deoarece in urma implementarii acestor proiecte se doreste sa se obtina exploatatii mai dezvoltate din punct de vedere a dotarilor . Tot in cadrul acestei prioritati s-a pus accentul pe incurajarea ramanerii in mediul rural a tinerilor care au o pregatire adecvata cu nevoile exploatatilor. Prioritatea aleasa a condus la stabilirea urmatoarelor doua domenii de interventie :

- **DI 2A** Acest domeniu de interventie corespunde Masurii M 5/2A. In cadrul acestei masuri se incurajeaza modernizarea fermelor specifice zonei , care sa conduca la o imbuntatire a performantei economice a acestora. Datorita reducerii costurilor de productie , produsele obtinute pot avea preturi competitive cu cele ale societatilor mari care deja exista pe piata.

- **DI 2B** Acest domeniul de interventie corespunde in totalitate masurii M 4/ 2B, deoarece prin aceasta se incurajeaza instalarea tinerilor fermieri .

Ambele masuri (M5/ 2A si M4/2B) contribuie in mod direct la atingerea obiectelor transversale de mediu si inovare, datorita activitatilor care urmeaza a se realiza si a conditiilor de eligibilitate si selectie impuse.

Sumele alocate pentru cele doua masuri, reprezinta ~~23,72~~ 19.40% din valoarea alocata tuturor masurilor, ceea ce face ca prioritatea nr 2, sa reprezinte o prioritate secundara. Valoarea sumelor aferente masurilor a fost stabilita in functie de complexitatea proiectelor, cat si de numarul acestora.

Nu se doreste o incurajare a dezvoltarii zonei numai intr-o anumita directie (si anume cea a agriculturii), ci se doreste si incurajarea celor interesati sa investeasca in alte domenii economice. In acest scop s-a considerat ca pe teritoriul GAL se poate aplica cu succes si **Obiectivul 3** . Acest obiectiv conduce la o dezvoltare echilibrata a teritoriului din mai multe puncte de vedere si anume: al infrastructurii, al activitatilor sociale, al productiei si serviciilor in domeniul non- agricol, precum si al integrarii minoritatilor in comunitatea locala. Aceste obiective corespund Masurilor M1, M2, M3, M6 . Acest obiectiv este in corelatie cu Prioritatea 6 „ Promovarea incluziunii sociale, reducerea saraciei si dezvoltarea economica in zonele rurale”, aceasta prioritate considerandu-se prioritatea principala. Motivele care au stat la baza considerarii prioritatii 6 ca si prioritate principala sunt urmatoarele:

- se adreseaza mai multor tipuri de beneficiari si a diferitelor domenii de activitate
- are ca scop imbuntatirea diferitelor tipuri de infrastructuri din interiorul localitatilor
- incurajeaza crearea de locuri de munca si obtinerea de venituri alternative
- incurajeaza integrarea minoritatilor in comunitate

Tinand cont de motivatiile prezentate mai sus, cat si de nevoile localitatilor rezultate in urma analizei SWOT , s-a alocat acestei prioritati suma de ~~2.540.242,994~~ 3.815.635,72 euro, reprezentand ~~76.28~~ 80.59% din valoarea alocata pentru masuri.

Aceasta prioritate corespunde doua domenii de interese si anume: -

- domeniul 6 A , se pliaza foarte bine pe obiectivele stabilite prin M2 /6 A ,deoarece prin criteriile de selectie stabilite se incurajeaza dezvoltarea intreprinderilor cat si crearea de locuri de munca.

- domeniul 6B, este specific M1/ 6B, M3 /6B , M6/6B deoarece toate investitiile propuse prin aceste masuri conduc direct la incurajarea dezvoltarii locale in zonele rurale . Masura M1/ 6B, pe langa dezvoltarea infrastructurii in teritoriu pune accentul si pe dezvoltarea infrastructurii sociale prin care sa se faca investitii pentru persoanele defavorizate social. De asemenea in cadrul aceste masuri se va crea cel putin un centru de zi pentru persoanele defavorizate de pe teritoriul GAL, centru care isi va asigura cheltuielile de functionare din alte surse externe. Din punct de vedere a alocarii pe masuri, Masurii M1/6B i s-a alocat suma cea mai mare, deoarece aceasta se adreseaza dezvoltarii diferitelor tipuri de infrastructuri de la nivelul localitatilor, implicit si a infrastructurilor de tip social. A doua masura ca si importanta in dezvoltarea teritoriului este masura M 2/ 6A, prin care se incurajeaza dezvoltarea zonei cu ajutorul activitatilor non- aricole. Masura M3/6 B, este o masura necesara dezvoltarii zonei ,prin obiectivele propuse poate conduce la cresterea numarului de turisti in zona. M6/6 B scoate in evidenta una dintre problemele principale ale minoritatilor, anume abandonul scolar.

Obiective transversale : Masurile M1/ 6 B, M 2/ 6 A, M3/6B contribuie atat la atingerea obiectivelor transversale de mediu, cat si de inovare. Masura M6/6 B conduce la realizarea obiectivului transversal de inovare.

Aceste obiective , prioritati si domenii de interventii au condus la stabilirea urmatoarelor tipuri de indicatori cantitativ si calitativi:

Masura	Indicatori cantitativi	Indicatori Calitativi
M1/6B	Populatia care beneficiaza de servicii/infrastructuri imbuntatate- minim 20000 locuitori	Crearea sau modernizarea diferitelor tipuri de infrastructuri din interiorul localitatilor
	Numar de locuri create - minim 1	Punerea in valoare a potentialului zonei
M2/ 6A	Numar de locuri de munca nou create - 6	Crearea sau modernizarea diferitelor tipuri de infrastructuri din interiorul localitatilor
		Punerea in valoare a potentialului zonei
M3/6 B	Populatia care beneficiaza de servicii/infrastructuri imbuntatate -minim 900 locuitori	Modernizarea / sau crearea de obiective de cult
		Pastrarea identitatii religioase
M4/2B	Numarul de exploatatii agricole/ beneficiari sprijiniti- min 6	Cresterea calitatii managementului fermei
	Minim 6 locuri de munca	
M5/2A	Numarul de exploatatii agricole/ beneficiari sprijiniti- min 3	Crearea sau modernizarea de intreprinderi in domeniul agricol
	Locuri de munca nou create- minim 3	Stimularea economiei locale prin exploatarea eficienta a capitalului uman
M6/6B	Populatia care beneficiaza de servicii/ infrastructuri imbuntatate- minim 200	Actiuni de informare Scaderea abandonului scolar

Obiectiv favorizarea competitivitatii agriculturii	1-	Prioritati de dezvoltare rurala	Domenii de interventie	Masuri	Indicatori de rezultat
		P 2- Cresterea viabilitatii exploatatilor si competitivitatii tipurilor de agricultura in toate regiunile si promovarea tehnologiilor agricole inovative si a gestionarii durabile a padurilor	2B	M4	Numar de exploatatii agricole/beneficiari sprijiniti :6 ; locuri de munca create- minim 6
Obiectiv transversal mediu si inovare	-		2A	M5	Numar de exploatatii agricole/beneficiari sprijiniti :3, locuri de munca create - Minim 3
Obiectivul de dezvoltare rurala 3- Obtinerea unei dezvoltari teritoriale echilibrate a economiilor si comunitatilor rurale, inclusiv crearea si mentinerea de locuri de munca si favorizarea competitivitatii agriculturii		Prioritati de dezvoltare rurala	Domenii de interventie	Masuri	Indicatori de rezultat
		P6 promovarea incluziunii sociale, a reducerii saraciei si a dezvoltarii economice in zonele rurale	6B	M1	Populatia care beneficiaza de servicii/infrastructuri imbuntatite- minim 20000 Numar de locuri create - minim 1
			6 A	M 2	Numar de locuri de munca nou create - 6
			6 B	M 3	Populatia care beneficiaza de infrastructuri imbuntatite -minim 900
Obiective transversale Mediu si inovare			6 B	M6	Populatia care beneficiaza de servicii- minim 200

Tabelul 2:Indicatori de monitorizare specifici domeniilor de interventie

Domenii de interventie	Indicatori de monitorizare
2A	• Numar de exploatatii agricole/beneficiari sprijiniti :3
2B	• Numar de exploatatii agricole/beneficiari sprijiniti :6
6A	• Locuri de munca nou create :Minim 6 locuri
6B	• Populatia neta care beneficiaza de servicii /infrastructura : 21100

CAPITOLUL V: PREZENTAREA MASURILOR

Codul masurii	M1/6B
Denumirea masurii	Stimularea dezvoltarii teritoriului GAL BARAGANUL DE SUD EST
Tipul masurii	Investitii /servicii
1.Descrierea generala a masurii	
1.1 Justificare. Corelare cu analiza SWOTT	<p>Implementarea acestei masuri este necesara pentru implemenatarea de proiecte aferente dezvoltarii teritoriului sub aspect al infrastructurii rutiere, sociale, agreement, educationale,mediu, sanatate, situatii de urgenta elemente care constitutie si principalele puncte slabe si o cauza de expunere la amenintari a acestuia. Aceste tipuri de infrastructuri contribuie la crearea de noi facilitati atat pentru populatia locala cat si pentru investitori. Infracionalitatea in anumite regiuni este destul de ridicata, motiv pentru care se propune si realizarea unor investitii in sisteme publice de supraveghere. O parte din cladirile publice de interes local se afla in stare de degradare, motiv pentru care se doreste alocarea unor sume pentru reabilitarea acestora si prevederea in cadrul acestora a unor investitii pentru persoanele defavorizate (persoane cu handicap/ batrani etc.).</p> <p>La nivelul teritoriului, centre de zi pentru persoanele defavorizate nu exista. Aceste centre de zi sunt necesare pentru asigurarea cel putin a unui spatiu in care cei nevoiasi sa aiba minime conditii de igiena si masa. O alta problema cu care se confrunta comunitatea de pe teritoriul GAL este si aceea ca multe dintre casele in care locuiesc persoanele defavorizate sau cele de etnie nu au autorizatie de constructie, iar intocmirea unor proiecte care sa le aduca in legalitate este mai mult decat necesara. De asemenea, o parte dintre aceste persoane nu au acte de identitate, motiv pentru care copiii nu pot fi inscrisi la scoala, iar adultii nu pot beneficia de ajutor social. Caracterul inovativ si atipic al acestei masuri este dat atat de tipurile de investitii care urmeaza a se realiza, cat si de caracterul social pe care le au o parte din acestea.</p>
1.2. Obiectivul de dezvoltare rurala al Reg(UE) 1305/2013	Obiectiv 3: Obtinerea unei dezvoltari teritoriale echilibrate a economiilor si comunitatilor rurale, inclusiv crearea si mentinerea de locuri de munca
1.3.Obiectivul specific local al masurii	<p>Modernizarea si infiintarea de infrastructuri din interiorul localitatilor necesare dezvoltarii teritoriului</p> <p>Modernizarea si dotarea de cladiri de utilitate publica</p> <p>Infiintarea de centre de zi, pentru peresoanele defavorizate</p>

	Activitati cu caracter social care sa contribuie la identificarea persoanelor defavorizate de la nivelul localitatilor si realizarea documentelor de identificare/ proprietate/ etc.
1.4. Contributie la prioritatea/prioritatile prevazute la art.5, Reg.(UE) nr.1305/2013	P6. Promovarea incluziunii sociale, a reducerii saraciei si a dezvoltarii economice in zonele rurale
1.6. Masura corespunde obiectivelor art. ... din Reg.(UE) nr.1305/2013	
- art 20 din Reg (UE) nr. 1305/2013 „ Servicii de baza si renoirea satelor in zonele rurale”	
1.7 Contributia la domeniile de interventie	
6B- Incurajarea dezvoltarii locale in zonele rurale	
1.8 Contributia la obiectivele transversale ale Reg.(UE) 1305/2013	Masura contribuie la inovare si la protectia mediului Proiectele selectate vor contribui la stimularea inovarii prin tipurile de investitii care urmeaza a se realiza . De asemenea contribuie la obiectivul de mediu prin incurajarea investitiilor care realizeaza avand in vedere si componente din acest domeniu(energie regenerabila, platforme de gunoi, colectarea selective a deseurilor)
1.9. Complementaritate cu alte masuri din SDL	
Complementaritate cu masurile:	
<ul style="list-style-type: none"> • M2/ 6A Infiintare si dezvoltare de afaceri non- agricole pe teritoriul GAL, datorita faptului ca beneficiarii indirecti ai masurii (M1/6B) sunt beneficiari directi pentru masura M2/ 6A. • M5/2A - Imbuntatirea performantei agricole a exploatațiilor agricole, deoarece beneficiarii indirecti ai acestei masuri de utilitate publica sunt bebeneficiari directi ai M5/2A • M4/2B , deoarece beneficiarii directi ai M1/6B sunt beneficiari indirecti pentru masura M4/ 2B -Aceasta masura se adreseaza cu prioritate (conform criteriilor de selectie) celor care au beneficiat de finantare directa sau indirecta pe masurile M2/6A, M5/2A,M4/2B 	
1.10 Sinergia cu alte masuri din SDL	
M2/ 6A Infiintare si dezvoltare de afaceri non- agricole pe teritoriul GAL	
M3/ 6B Infiintarea, modernizarea sau reabilitarea monumentelor de cult de importanta locala	
2. Valoarea adaugata a masurii	
Masura contribuie la:	
<ul style="list-style-type: none"> - dezvoltarea zonei prin realizarea de investitii in infrastructura din interiorul localitatilor - reabilitarea din punct de vedere al esteticului zonei datorita investitiilor care se pot face in cladiri de importanta locala -marirea vizibilitatii UE, precum si a actiunilor acesteia -reducerea fenomenului de segregare prin investitii de interes social care se vor realiza - reducerea infractionalitatii prin realizarea unor sisteme de supraveghere publica de la nivelul localitatilor 	
3. Trimiteri la alte acte legislative	
<ul style="list-style-type: none"> • Legislatia nationala si europeana cu incidenta in legea societatilor comerciale, a mediului, a muncii, a Codului Fiscal. 	

<ul style="list-style-type: none"> Ghidurile solicitantului din PNDR 2014-2020 Reg. (UE) 1303/2013 , Reg. (UE) 1305/2013, Reg. (UE) nr. 1407/2014, 	
4. Beneficiari directi/indirecti (grup tinta)	
4.1. Beneficiari directi eligibili	Comunele, ONG-urile sau alte entitati publice
4.1 a) Beneficiari eligibili directi pentru infrastructura de tip social:	<ul style="list-style-type: none"> Autoritatile locale cu responsabilitati in domeniu, in parteneriat cu actorii sociali relevanti (prin actori cu expertiza relevanta se intelege acei actori care vor fi implicati in derularea uneia/unora dintre actiunile 1-5 si care contribuie in mod direct la atingerea indicatorilor de realizare/de rezultat solicitati prin prezenta cerere de propuneri de proiecte) Furnizori de servicii sociale in conditiile legii Pentru masurile cu specific educational este obligatoriu parteneriatul cu unitati scolare locale/Inspectoratul Scolar Judetean din judetul de provenienta al comunitatii marginalizate aflate in risc de saracie si excluziune sociala.
4.2. Beneficiarii indirecti	Locuitorii de pe teritoriul GAL, Investitorii de pe teritoriul GAL
5. Tip de sprijin (conform art. 67 din Reg. (UE) nr.1305/2013)	
<ul style="list-style-type: none"> Rambursarea costurilor eligibile suportate si platile efectiv Plati in avans, cu conditia constituirii unei garantii bancare sau a unei garantii echivalente corespunzatoare procentului de 100% din valoarea avansului, numai in cazul proiectelor de investitii 	
6. Tipuri de actiuni eligibile si neeligibile	
6.1 Tipuri de actiuni eligibile	
a. Lucrari de constructii pentru infiintare, modernizare sau reabilitare a urmatoarelor tipuri de investitii: <ul style="list-style-type: none"> infrastructuri de tip social (centre de zi pentru persoanele defavorizate) /educational/ drumuri rurale/iluminat public reabilitatea cladirilor existente de utilitate publica infrastructurii din interiorul localitatilor (pietele, terenuri de sport,etc) infiintarea unei retele de supraveghere video dotarea serviciilor de urgenta reabilitarea sau infiintarea infrastructurii de apa, canal, gaze investitii in protectia mediului (platforme de gunoi, colectarea selectiva a gunoiului 	
b. Achizitionarea de bunuri in vederea dotarii obiectivelor eligibile	
c. Achizitionarea de servicii de consultanta, proiectare , dirigentie de santier, taxe, in limitele stabilite de lege necesare in elaborarea si implementarea proiectelor declarate eligibile si selectate	
d. realizarea de studii si cercetari in vederea realizarii de investitii si obtinerea de acreditari	
e. alte documentatii pentru obtinerea avizelor	
6.1. a1) Infrastructura de tip social	

- Lucrari de constructii pentru infrastructura de tip social- centre de zi;
- Achizitionarea de bunuri in vederea dotarii infrastructurii de tip social;
- Achizitionarea de servicii de consultanta, proiectare , dirigenție de santier, taxe, in limitele stabilite de lege necesare in elaborarea si implementarea proiectelor declarate eligibile si selectate pentru infrastructura de tip social;
- realizarea de studii si cercetari in vederea realizarii de investitii si obtinerea de acreditari pentru infrastructura de tip social;
- alte documentatii pentru obtinerea avizelor;

6.2 Actiuni neeligibile

Cheltuielile neeligibile generale sunt:

- cheltuielile cu achizitionarea de bunuri si echipamente "second hand";
- cheltuieli efectuate inainte de semnarea contractului de finantare a proiectului cu exceptia: costurilor generale definite la art 45, alin 2 litera c) a R (UE) nr. 1305 / 2013 care pot fi realizate inainte de depunerea cererii de finantare;
- cheltuieli cu achizitia mijloacelor de transport pentru uz personal
- cheltuieli cu investitiile ce fac obiectul dublei finantari care vizeaza aceleasi costuri eligibile;
- in cazul contractelor de leasing, celelalte costuri legate de contractele de leasing, cum ar fi marja locatorului, costurile de refinantare a dobanzilor, cheltuielile generale si cheltuielile de asigurare;
- cheltuieli neeligibile in conformitate cu art. 69, alin (3) din R (UE) nr. 1303 / 2013 si anume: a. dobanzi debitoare, cu exceptia celor referitoare la granturi acordate sub forma unei subventii pentru dobanda sau a unei subventii pentru comisioanele de garantare; b. achizitionarea de terenuri neconstruite si de terenuri construite; c. taxa pe valoarea adaugata, cu exceptia cazului in care aceasta nu se poate recupera in temeiul legislatiei nationale privind TVA-ul sau a prevederilor specifice pentru instrumente financiare
 - Nu se vor finanta structuri rezidentiale

7. Conditii de eligibilitate

- *Solicitantul trebuie sa se incadreze in categoria beneficiarilor directi eligibili;*
- *Obiectivul trebuie sa se incadreze in cel putin unul dintre tipurile de activitati sprijinite*
- *Proiectul trebuie sa se incadreze in PUG*
- Investitia trebuie sa fie in corelare cu strategia locala aprobata/ judeteana/GAL
- Investitia trebuie sa demonstreze necesitatea si oportunitatea, in baza documentelor emise de organele de decizie (Adunarea Generala/ Hotararea Consiliului Local)
- Realizarea in cadrul constructiilor noi sau modernizate investitii cu caracter social care vin in scop direct pentru protejarea persoanelor cu handicap/ a batranilor / femeilor insarcinate / copii
- Demonstrarea sustenabilitatii proiectului din surse proprii/alte surse de finantare (de ex. Obiectivul specific 5.2 din cadrul POCU)
- Solicitantul va prezenta obligatoriu planul cu privire la combaterea segregarii.

8. Criterii de selectie

1.Vor fi selectate cu prioritate proiectele care:

- Relevanta proiectului pentru masura si strategie, abordarea de jos in sus -25 puncte (solicitantul a mai depus un proiect pe o alta masura din cadrul SDL sau demonstreaza faptul ca este beneficiar direct sau indirect al unei investitii realizate printr-un proiect depus in cadrul

acestui SDL)

- Proiectul contribuie in mod direct la dezvoltarea infrastructurii sociale- 30 puncte
- Metodologia de implementare si capacitatea de monitorizare a implementarii proiectului- 15 p (Se acorda cate cinci puncte pentru fiecare membru al echipei de implementare)
- Proiectele care conduc la implementarea obiectivelor transversale de mediu / inovare -30 p

2. Criterii de selectie pentru infrastructura sociala: max 70 p

Relevanta proiectului pentru masura si strategie, abordarea de jos in sus -25 p

Metodologia de implementare si capacitatea de monitorizare a implementarii proiectului- 15 p (Se acorda cate cinci puncte pentru fiecare membru al echipei de implementare)

Proiectul care conduce la implementarea obiectivelor transversale de mediu / inovare -30 p

9. Sume aplicabile si rata sprijinului

La stabilirea sumei alocate si a quantumului acesteia s-a tinut cont de urmatoarele :

- valoarea maxima nerambursabila a unui proiect de 180.000 euro.
- de tipul de proiecte rezultate in urma analizei teritoriului si de specificul acestora
- de categoria de beneficiari eligibili si importanta proiectelor pentru teritoriu
- obiectivul principal si prioritate (prioritatea 6, este principala prioritate)

Intensitatea sprijinului :

- Pentru operatiunile generatoare de venit cu utilitate publica- 100% din valoarea eligibila a proiectului
- Pentru operatiunile negeneratoare de venit -100% din valoarea eligibila a proiectului

Suma alocate- Pentru aceasta masura se vor aloca ~~2007013,00~~ 2.507.013,00 euro din fonduri FEADR, din care pentru infrastructura sociala 180.000 euro

10. Indicatori de monitorizare

Populatia care beneficiaza de servicii/ infrastructuri imbuntatite- minim 20000

Numar de locuri create - minim 1

Indicatori calitativi

Tip indicator
Crearea sau modernizarea diferitelor tipuri de infrastructuri din interiorul localitatilor
Punerea in valoare a potentialului zonei

Codul masurii	M2/6A
Denumirea masurii	Infiintare si dezvoltare de afaceri non- agricole pe teritoriul GAL
Tipul masurii	Investitii /servicii
1.Descrierea generala a masurii	
1.2 Justificare. Corelare cu analiza SWOTT	<p><i>In urma anlizei SWOT s-a constat ca pe teritoriul GAL activitatile non- agricole cu exceptia comertului , sunt slab dezvoltate. Motivatiile care au condus la realizarea acestei masuri sunt :</i></p> <ul style="list-style-type: none"> - <i>Dorinta de a asigura noi surse de venit</i> - <i>Dorinta de a realiza mai mult pentru dezvoltarea zonei si implicit obtinerea unui profit multumitor</i> - <i>Angajarea intr-o munca creativa si motivanta</i> - <i>Aplicarea unor cunostinte dobandite in practica privind producerea unui bun sau oferirea unui serviciu</i> - <i>Sesizarea unor oportunitati ale pietei si dorinta de fructificare a acestora</i> - <i>Existenta unei conjuncturi favorabile care poate crea conditii avantajoase pentru derularea unei afaceri</i> <p><i>Caracterul inovativ si atipic-In realizarea acestei masuri s-a tinut cont de caracterele inovativ si atipic pe care proiectele le pot avea pentru aceasta zona. Caracterul inovativ consta in tipul de proiecte care urmeaza a se realiza, deoarece pentru toate cladirile care se vor realiza prin aceste proiecte vor fi prevazute cu spatii / lucrari speciale care vor veni in sprijinul persoanelor cu dizabilitati/batrani/ femei insarcinate sau copiii. De asemenea deseurile vor fi colectate selectiv. Carcterul atipic este dat de codurile CAEN care sunt eligibile pe aceasta masura, fata de cele de pe PNDR. S-au ales numai codurile CAEN care sunt reprezentative pentru regiune.</i></p>
1.2. Obiectivul de dezvoltare rurala al Reg(UE) 1305/2013	Obiectiv 3: Obtinerea unei dezvoltari teritoriale echilibrate a economiilor si comunitatilor rurale, inclusiv crearea si mentinerea de locuri de munca
1.3.Obiectivul specific local al masurii	Infiintarea si dezvoltarea de microintreprinderi si intreprinderi mici prin realizarea de investitii in domeniul non-agricol precum si crearea si mentinerea de locuri de munca
1.4. Contributie la prioritatea/prioritatile prevazute la art.5, Reg.(UE) nr.1305/2013	P6. Promovarea incluziunii sociale, a reducerii saraciei si a dezvoltarii economice in zonele rurale
1.6. Masura corespunde obiectivelor art. ... din Reg.(UE) nr.1305/2013	
- art 19 din Reg (UE) nr. 1305/2013 : „ Dezvoltarea exploatatiilor si a intreprinderilor””	
1.7 Contributia la domeniile de interventie	
6A „Facilitarea diversificarii, a infiintarii si a dezvoltarii de intreprinderi mici, precum si crearea de locuri de munca”	

<p>1.8. Contributia la obiectivele transversale ale Reg.(UE) 1305/2013</p>	<p>Masura contribuie la inovare si protectia mediului Proiectele selectate vor contribui la stimularea inovarii prin tipurile de investitii care urmeaza a se realiza . De asemenea contribuie la obiectivul de mediu prin incurajarea investitiilor care realizeaza investitii in acest domeniu cel puțin prin obligativitatea de achizitionarea de containere in vederea colectarii selective a deseurilor</p>
<p>1.9. Complementaritate cu alte masuri din SDL</p>	
<p>Complementaritate cu masurile: -M1/6B , deoarece beneficiarii directi ai M1/6B sunt beneficiari indirecti pentru masura M2/ 6A; iar criteriile de selectie se puncteaza beneficiarii directi indirecti si indirecti al altor finantari depuse prin intermediul GAL. -M4/2B , deoarece beneficiarii directi ai M2/6A pot fi beneficiari directi pentru masura M4/ 2B Aceasta masura se adreseaza cu prioritate (conform criteriilor de selectie)celor care au beneficiat de finantare directa sau indirecta pe masurile M1/6B, M4/2B</p>	
<p>1.10 Sinergia cu alte masuri din SDL</p>	
<p>M1/6B Stimularea dezvoltarii teritoriului GAL BARAGANUL DE SUD EST M3/ 6B Infiintarea, modernizarea sau reabilitarea monumentelor de cult de importanta locala</p>	
<p>2. Valoarea adaugata a masurii</p>	
<p>Masura contribuie la: - dezvoltarea zonei prin cresterea veniturilor la bugetul de stat - cresterea numarului de angajați -crearea de noi intreprinderi sau dezvoltarea acestora</p>	
<p>3. Trimiteri la alte acte legislative</p>	
<ul style="list-style-type: none"> • Legislatia nationala si europeana cu incidenta in muncii, societatile comerciale, Codul fiscal • Ghidurile solicitantului din PNDR 2014-2020 • Reg. (UE) 1303/2013 , Reg. (UE) 1305/2013, Reg. (UE) nr. 1407/2014, <ul style="list-style-type: none"> • Fonduri EURI - Instrumentul de Redresare al Uniunii Europene pentru a sprijini redresarea în urma crizei provocate de COVID-19 - REGULAMENTUL (UE) 2020/2094 al Consiliului din 14 decembrie 2020 - destinate sM 19.2 Sprijin pentru implementarea actiunilor în cadrul Strategiei de Dezvoltare Locală, cu o alocare publică totală de 28 milioane euro. 	
<p>4. Beneficiari directi/indirecti (grup tinta)</p>	
<p>4.1. Beneficiari directi</p>	<p>Societati comerciale de tip microintreprinderi, intreprinderi mici, II, PFA</p>
<p>4.2. Beneficiarii indirecti</p>	<p>Comunele, ONG, alte entitati publice, populatie de pe teritoriul GAL.</p>
<p>5. Tip de sprijin (conform art. 67-19 din Reg. (UE) nr.1305/2013)</p>	
<ul style="list-style-type: none"> - Rambursarea costurilor eligibile suportate si platile efectiv - Plati in avans, cu conditia constituirii unei garantii bancare sau a unei garantii echivalente corespunzatoare procentului de 100% din valoarea avansului, numai in cazul proiectelor de investitii. 	
<p>6. Tipuri de actiuni eligibile si neeligibile</p>	

6.1 Tipuri de actiuni eligibile

a. Lucrari de constructii pentru infiintare, modernizare sau reabilitare investitiilor care conduc la realizarea unor activitati conform codurilor CAEN eligibile

b. Achizitionarea de bunuri in vederea dotarii obiectivelor eligibile

c. Achizitionarea de servicii de consultanta, proiectare , dirigenție de santier, taxe, in limitele stabilite de lege necesare in elaborarea si implementarea proiectelor declarate eligibile si selectate

d. realizarea de studii si cercetari in vederea realizarii de investitii si obtinerea de acreditari

e. alte documentatii pentru obtinerea avizelor

6.2 Actiuni neeligibile

Cheltuielile neeligibile generale sunt:

- cheltuielile cu achizitionarea de bunuri si echipamente "second hand";
- cheltuieli efectuate inainte de semnarea contractului de finantare a proiectului cu exceptia: costurilor generale definite la art 45, alin 2 litera c) a R (UE) nr. 1305 / 2013 care pot fi realizate inainte de depunerea cererii de finantare;
- cheltuieli cu achizitia mijloacelor de transport pentru uz personal
- cheltuieli cu investitiile ce fac obiectul dublei finantari care vizeaza aceleasi costuri eligibile;
- in cazul contractelor de leasing, celelalte costuri legate de contractele de leasing, cum ar fi marja locatorului, costurile de refinantare a dobanzilor, cheltuielile generale si cheltuielile de asigurare;
- Codurile CAEN care nu fac parte din categoria codurilor CAEN ELIGIBILE
- cheltuieli neeligibile in conformitate cu art. 69, alin (3) din R (UE) nr. 1303 / 2013 si anume: a. dobanzi debitoare, cu exceptia celor referitoare la granturi acordate sub forma unei subventii pentru dobanda sau a unei subventii pentru comisioanele de garantare; b. achizitionarea de terenuri neconstruite si de terenuri construite; c. taxa pe valoarea adaugata, cu exceptia cazului in care aceasta nu se poate recupera in temeiul legislatiei nationale privind TVA-ul sau a prevederilor specifice pentru instrumente financiare.

7. Condiții de eligibilitate

- *Solicitantul trebuie sa se incadreze in categoria beneficiarilor directi eligibili;*
- *Solicitantul sa se incadreze in regula de minimis si sa fi obtinut profit din exploatare in ultimul an fiscal*
- *Obiectivul trebuie sa se incadreze in cel putin unul dintre tipurile de activitati sprijinite*
- *Proiectul trebuie sa se incadreze in PUG si sa se realizeze pe teritoriul GAL*
- Investitia trebuie sa incadreze in codurile CAEN eligibile :
 - Grupa 13 Fabricarea produselor textile
 - Grupa 14 Fabricarea articolelor de imbracaminte
 - Grupa 16 Prelucrarea lemnului, fabricarea produselor din lemn si pluta, cu exceptia mobilei; fabricarea articolelor din paie si din alte materiale vegetale impletite
 - Grupa 21 Fabricarea produselor farmaceutice de baza si a preparatelor farmaceutice
 - Grupa 25 Industria constructiilor metalice si a produselor din metal, exclusiv masini, utilaje si instalatii
 - Grupa 27 Fabricarea echipamentelor electrice

- Grupa 31 Fabricarea de mobile
- Grupa 33 Repararea, intretinerea si instalarea masinilor si echipamentelor
- Grupa 38 Colectarea, tratarea si eliminarea deseurilor, activitati de recuperare a materialelor reciclabile
- Clasa F - Constructii
- Cod CAEN 5530 - Parcuri pentru rulote, campinguri si tabere
- Cod CAEN 5520 Facilitati de cazare pentru vacante si perioade de scurta durata
- Grupa 56 Restaurante si alte activitati de servicii de alimentatii
- Clasa J- Informatii si comunicatii
- Grupa 75- Activitati veterinare
- Grupa 81- Activitati de peisagistica pentru birouri
- Grupa 86 Activitati referitoare la sanatatea umana
- Grupa 93- Activitati sportive, recreative si distractive
- Grupa 95 Reparatii de calculatoare , de articole personale si de uz gospodaresc
- Grupa 96 Alte activitati de servicii
- **COD CAEN 4520 Întretinerea si repararea autovehiculelor**

- **COD CAEN 7022 Activități de consultanță pentru afaceri și management.**

- **COD CAEN 7111 Activități de arhitectură**

- **COD CAEN 7112 Activități de inginerie și consultanță tehnică legată de acestea**

- 1511 - Tăbăcirea si finisarea pieilor; prepararea si vopsirea blanurilor
- 1512 - Fabricarea articolelor de voiaj si marochinarie si a articolelor de harnasament
- 1520 - Fabricarea încălțămintei
- 1721 - Fabricarea hârtiei și cartonului ondulat și a ambalajelor din hârtie și carton
- 1722 - Fabricarea produselor de uz gospodăresc și sanitar, din hârtie sau carton
- 1723 - Fabricarea articolelor de papetărie
- 1724 - Fabricarea tapetului
- 1729 - Fabricarea altor articole din hârtie și carton n.c.a.
- 1811 - Tiparirea ziarelor
- 1812 - Alte activitati de tiparire n.c.a.
- 1813 - Servicii pregatitoare pentru pretiparire
- 1814 - Legatorie si servicii conexe
- 2012 - Fabricarea coloranților și a pigmentilor
- 2013 - Fabricarea altor produse chimice anorganice, de bază
- 2015 - Fabricarea îngrășămintelor și produselor azotoase
- 2020 - Fabricarea pesticidelor și a altor produse agrochimice
- 2030 - Fabricarea vopselelor, lacurilor, cernelii tipografice și masticurilor
- 2041 - Fabricarea săpunurilor, detergenților și a produselor de întreținere
- 2042 - Fabricarea parfumurilor și a produselor cosmetice (de toaletă)
- 2052 - Fabricarea cleiurilor
- 2053 - Fabricarea uleiurilor esențiale
- 2059 - Fabricarea altor produse chimice n.c.a. Cu excepția uleiurilor și grăsimilor modificate chimic (biodiesel si bioetanol)

- 2211 - Fabricarea anvelopelor și a camerelor de aer; reșaparea și refacerea anvelopelor
- 2219 - Fabricarea altor produse din cauciuc
- 2221 - Fabricarea plăcilor, foliilor, tuburilor și profilelor din material plastic
- 2223 - Fabricarea articolelor din material plastic pentru construcții
- 2229 - Fabricarea altor produse din material plastic
- 2311 - Fabricarea sticlei plate
- 2312 - Prelucrarea și fasonarea sticlei plate
- 2313 - Fabricarea articolelor din sticlă
- 2314 - Fabricarea fibrelor din sticlă
- 2319 - Fabricarea de sticlărie tehnică
- 2320 - Fabricarea de produse refractare
- 2331 - Fabricarea plăcilor și dalelor din ceramică
- 2332 - Fabricarea cărămizilor, țiglelor și altor produse pentru construcții, din argilă arsă
- 2341 - Fabricarea articolelor ceramice pentru uz gospodăresc și ornamental
- 2342 - Fabricarea de obiecte sanitare din ceramică
- 2343 - Fabricarea izolatoarelor și pieselor izolante din ceramică
- 2344 - Fabricarea altor produse tehnice din ceramică
- 2349 - Fabricarea altor produse ceramice n.c.a.
- 2352 - Fabricarea varului și ipsosului
- 2361 - Fabricarea produselor din beton pentru construcții
- 2362 - Fabricarea produselor din ipsos pentru construcții
- 2363 - Fabricarea betonului
- 2365 - Fabricarea produselor din azbociment
- 2369 - Fabricarea altor articole din beton, ciment și ipsos
- 2370 - Tăierea, fasonarea și finisarea pietrei
- 2391 - Fabricarea de produse abrazive
- 2399 - Fabricarea altor produse din minerale nemetalice, n.c.a.
- 2431 - Tragere la rece a barelor
- 2432 - Laminare la rece a benzilor înguste
- 2433 - Producția de profile obținute la rece
- 2434 - Trefilarea firelor la rece
- 2451 - Turnarea fontei
- 2452 - Turnarea oțelului
- 2453 - Turnarea metalelor neferoase ușoare
- 2454 - Turnarea altor metale neferoase
- 2611 - Fabricarea subansamblurilor electronice (module)
- 2612 - Fabricarea altor componente electronice
- 2620 - Fabricarea calculatoarelor și a echipamentelor periferice
- 2630 - Fabricarea echipamentelor de comunicații
- 2640 - Fabricarea produselor electronice de larg consum
- 2651 - Fabricarea de instrumente și dispozitive pentru măsură, verificare, control, navigație
- 2652 - Producția de ceasuri

- 2660 - Fabricarea de echipamente pentru radiologie, electrodiagnostic și electroterapie
- 2670 - Fabricarea de instrumente optice și echipamente fotografice
- 2680 - Fabricarea suportilor magnetici și optici destinați înregistrărilor
- 2811 - Fabricarea de motoare și turbine
- 2812 - Fabricarea de motoare hidraulice
- 2813 - Fabricarea de pompe și compresoare
- 2814 - Fabricarea de articole de robinetărie
- 2815 - Fabricarea lagărelor, angrenajelor, cutiilor de viteză și a elementelor mecanice de transmisie
- 2821 - Fabricarea cuptoarelor, furnalelor și arzătoarelor
- 2822 - Fabricarea echipamentelor de ridicat și manipulat
- 2823 - Fabricarea mașinilor și echipamentelor de birou (exclusiv fabricarea calculatoarelor și a echipamentelor periferice)
- 2824 - Fabricarea mașinilor-unelte portabile acționate electric
- 2825 - Fabricarea echipamentelor de ventilație și frigorifice, exclusiv a echipamentelor de uz casnic
- 2829 - Fabricarea altor mașini și utilaje de utilizare generală n.c.a.
- 2830 - Fabricarea mașinilor și utilajelor pentru agricultură și exploatarea forestieră
- 2841 - Fabricarea utilajelor și a mașinilor-unelte pentru prelucrarea metalului
- 2849 - Fabricarea altor mașini-unelte n.c.a.
- 2891 - Fabricarea utilajelor pentru metalurgie
- 2892 - Fabricarea utilajelor pentru extracție și construcții
- 2893 - Fabricarea utilajelor pentru prelucrarea produselor alimentare, băuturilor și tutunului
- 2894 - Fabricarea utilajelor pentru industria textilă, a îmbrăcămintei și a pielăriei
- 2895 - Fabricarea utilajelor pentru industria hârtiei și cartonului
- 2896 - Fabricarea utilajelor pentru prelucrarea maselor plastice și a cauciucului
- 2899 - Fabricarea altor mașini și utilaje specifice n.c.a.
- 2910 - Fabricarea autovehiculelor de transport rutier
- 2920 - Producția de caroserii pentru autovehicule; fabricarea de remorci și semiremorci
- 2931 - Fabricarea de echipamente electrice și electronice pentru autovehicule și pentru motoare de autovehicule
- 2932 - Fabricarea altor piese și accesorii pentru autovehicule și pentru motoare de autovehicule
- 3011 - Construcția de nave și structuri plutitoare
- 3012 - Construcția de ambarcațiuni sportive și de agrement
- 3020 - Fabricarea materialului rulant
- 3091 - Fabricarea de motociclete
- 3092 - Fabricarea de biciclete și de vehicule pentru invalizi
- 3099 - Fabricarea altor mijloace de transport n.c.a.
- 3212 - Fabricarea bijuteriilor și articolelor similare din metale și pietre prețioase
- 3213 - Fabricarea imitațiilor de bijuterii și articole similare
- 3220 - Fabricarea instrumentelor muzicale

- 3230 - Fabricarea articolelor pentru sport
- 3240 - Fabricarea jocurilor și jucăriilor
- 3250 - Fabricarea de dispozitive, aparate și instrumente medicale stomatologice
- 3291 - Fabricarea măturilor și periilor
- 3299 - Fabricarea altor produse manufacturiere n.c.a.
- 3530 - Furnizarea de abur și aer condiționat - Exclusiv producerea de gheata, in scop alimentar sau nealimentar
- 3700 - Colectarea și epurarea apelor uzate (numai pentru golirea si curatarea haznalelor si foselor septice si colectarea și transportul apelor uzate menajere prin vidanaje montate pe autoșasiu)
- 3900 - Activități și servicii de decontaminare
- 4941 - Transporturi rutiere de mărfuri
- 4942 - Servicii de mutare
- 5210 - Depozități
- Cu excepția activității de exploatare a spațiilor de depozitare produse agro-alimentare, specializate* pentru anumite grupe de produse listate în Anexa I la Tratatul de Instituire al Comunității Europene
- și a Activității de depozitare a produselor forestiere nelemnoase.
-
- *Această categorie vizează silozurile, depozitele frigorifice, precum și cele cu atmosferă controlată, etc. la care managementul activității de depozitare este realizat în totalitate de beneficiarul sprijinului acordat prin AXA I a PNDR. Nu sunt finanțate prin PNDR investițiile pentru depozitele cu caracter general în care, ocazional se pot depozita și mărfuri agro-alimentare.
- 5222 - Activități de servicii anexe transportului pe apă
- 5224 - Manipulări
- 5229 - Alte activități anexe transporturilor
- 5320 - Alte activități poștale și de curier
- 6020 - Activități de difuzare a programelor de televiziune
- 6201 - Activități de realizare a soft-ului la comandă (software orientat client)
- 6202 - Activități de consultanță în tehnologia informației
- 6203 - Activități de management (gestiune și exploatare) a mijloacelor de calcul
- 6209 - Alte activități de servicii privind tehnologia informației
- 6311 - Prelucrarea datelor, administrarea paginilor web și activități conexe
- 6312 - Activități ale portalurilor web
- 6391 - Activități ale agențiilor de știri
- 6399 - Alte activități de servicii informaționale n.c.a
- 6920 - Activități de contabilitate și audit financiar; consultanță în domeniul fiscal
- 7120 - Activități de testări și analize tehnice
- 7311 - Activități ale agențiilor de publicitate
- 7410 - Activități de design specializat
- 7420 - Activități fotografice
- 7430 - Activități de traducere scrisă și orală (interpreți)
- 7490 - Alte activități profesionale, științifice și tehnice n.c.a.
- Cu excepția:

- activităților de brokeraj pentru întreprinderi , adică aranjamente pentru cumpărarea și vânzarea de întreprinderi mici și mijlocii, inclusiv a experienței profesionale, dar neincluzând activitățile de brokeraj pentru bunuri imobiliare;
- activități de brokeraj pentru brevete (aranjamente pentru cumpărarea și vânzarea de brevete);
- activități de evaluare, altele decât pentru bunuri imobiliare și asigurări(pentru antichități, bijuterii etc.);
- auditarea facturilor și a rapoartelor privind mărfurile.
- 7721 - Activitati de inchiriere si leasing cu bunuri recreationale si echipament sportiv
- cu exceptia activitatii de leasing operational
- 7810 - Activități ale agențiilor de plasare a forței de muncă
- 7820 - Activități de contractare, pe baze temporare, a personalului
- 7830 - Servicii de furnizare și management a forței de muncă
- 7911 - Activitati ale agentiilor turistice
- 7912 - Activitati ale tur-operatorilor
- 7990 - Alte servicii de rezervare si asistenta turistica
- 8020 - Activități de servicii privind sistemele de securizare
- 8211 - Activități combinate de secretariat
- 8219 - Activități de fotocopiere, de pregătire a documentelor și alte activități specializate de secretariat
- 8230 - Activități de organizare a expozițiilor, târgurilor și congreselor
- 8292 - Activități de ambalare
- 8299 - Alte activități de servicii suport pentru întreprinderi n.c.a.
- 8710 - Activitati ale centrelor de ingrijire medicală
- 8899 - Alte activități de asistență socială, fără cazare n.c.a
- 9001 - Activități de interpretare artistică (spectacole)
- 9002 - Activități suport pentru interpretarea artistică (spectacole)
- 9003 - Activități de creație artistică
- 9004 - Activități de gestionare a sălilor de spectacole
- Construcțiile realizate trebuie sa aiba cel puțin o facilitate pentru unul din grupurile vulnerabile (persoane cu dizabilitați/ batrani/ femei insarcinate/ copii)
- Investitiile realizate sau modernizate sa fie prevazute cu posibilitatea colectarii selective a deseurilor

8. Criterii de selectie

Vor fi selectate cu prioritate proiectele care:

- *Relevanta proiectului pentru masura si strategie, abordarea de jos in sus -25 puncte* (solicitantul a mai depus un proiect pe o altă măsură din cadrul SDL sau demonstrează faptul că este beneficiar direct sau indirect al unei investiții realizate printr-un proiect depus în cadrul acestui SDL)
- *Demonstrarea caracterului inovator pentru cel puțin 2 categorii sociale vulnerabile - 20 puncte*
- *Realizarea de investiții pentru protectia mediului (cu exceptia celei obligatorii conform criteriilor de eligibilitate)-15 puncte*
- *Angajarea de personal din categoriile vulnerabile - maxim 40 p (cate 10 puncte pentru*

fiecare persoana din categoria vulnerabile angajata)

9. Sume aplicabile si rata sprijinului

La stabilirea sumei alocate si a cuantumului acesteia s-a tinut cont de urmatoarele :

- valoarea maxima nerambursabila a unui proiect de 116757.60 180.000,00 euro din fonduri FEADR și 180.000,00 euro din fonduri EURI.

- de tipul de proiecte rezultate in urma analizei teritoriului si de specificul acestora
- de categoria de beneficiari eligibili si importanta proiectelor pentru teritoriu
- obiectivul principal si prioritate (prioritatea 6, este principala prioritate)

Intensitatea sprijinului :

Suma alocata - Pentru aceasta masura se vor aloca 747000.59 euro urmatoarele fonduri:

747.000,59 euro din alocarea initială de fonduri FEADR

292.590,80 euro din fonduri de tranziție de fonduri EURI

- 90% pentru toate activitățile eligibile

Cheltuiala publică totală din fonduri FEADR este de 747.000,59 euro

- Cheltuiala publică totală din fonduri EURI este de 292.590,80 euro

10. Indicatori de monitorizare

Numar de locuri de munca - 6

Indicatori calitativi

Tip indicator
Cresterea numarului de investitii in domeniul non- agricol
Crearea si dezvoltarea de microintreprinderi si intreprinderi mici

Codul masurii	M3/6B
Denumirea masurii	Infiintarea, modernizarea sau reabilitarea monumentelor de cult de importanta locala
Tipul masurii	Investitii
1.Descrierea generala a masurii	
1.3 Justificare. Corelare cu analiza SWOTT	Nu se poate vorbi despre o cultura si o civilizatie europeana fara sa se tina cont de rolul jucat de crestinism in formarea si dezvoltarea acestei civilizatii. Biserica, pe tot parcursul istoriei la care a fost martora, a reusit sa fie, atat pentru Occident cat si pentru Orient, o institutie importanta, datatoare de ton in toate sferele vietii sociale. In urma analizei SWOT, s-a constat ca pe teritoriul GAL exista multe obiective de cult aflate intr-o stare precara. Datorita lipsei de finantare de la bugetul local sau de la Bugetul cultelor, aceste obiective nu au putut fi modernizate sau reabilite. Tinand cont de aceasta necesitate , s-a creat prezenta masura care sa raspunda nevoilor de pastrare a monumentelor de importanta

	<p>locala.</p> <p>Caracterul inovativ si atipic- Caracterul inovativ al acestei masuri consta in faptul ca se doreste modernizarea si reabilitarea institutiilor de cult importante pentru comunitatea locala, nu neaparat cele care fac parte din categoria “ Monumente de clasa B”.</p>
1.2. Obiectivul de dezvoltare rurala al Reg(UE) 1305/2013	Obiectiv 3: Obținerea unei dezvoltari teritoriale echilibrate a economiilor si comunităților rurale, inclusiv crearea si menținerea de locuri de munca
1.3.Obiectivul specific local al masurii	Incurajarea dezvoltarii locale in zonele rurale
1.4. Contributie la prioritatea/prioritatile prevazute la art.5, Reg.(UE) nr.1305/2013	P6. Promovarea incluziunii sociale, a reducerii saraciei si a dezvoltarii economice in zonele rurale
1.6. Masura corespunde obiectivelor art. ... din Reg.(UE) nr.1305/2013	
- art 20 din Reg (UE) nr. 1305/2013 „ Servicii de baza si reinoirea satelor in zonele rurale”	
1.7 Contributia la domeniile de interventie	
6B- Incurajarea dezvoltarii locale in zonele rurale	
1.8. Contributia la obiectivele transversale ale Reg.(UE) 1305/2013	<p>Masura contribuie la inovare si protectia mediului</p> <p>Proiectele selectate vor contribui la stimularea inovarii prin tipurile de investitii care urmeaza a se realiza, si anume infiintarea modernizarea sau reabilitarea institutiilor de cult si monumentelor de interes local, dar fara a face parte din categoria de “ Monumente de clasa B”. De asemenea, contribuie la obiectivul de mediu prin incurajarea investitiilor care conduc la o colectare selectiva a deseurilor.</p>
1.9. Complementaritate cu alte masuri din SDL	
<p>Complementaritate cu masurile: M1/6B , deoarece beneficiarii directi ai M1/6B sunt beneficiari indirecti pentru masura M3/6B.</p> <p>Aceasta masura se adreseaza cu prioritate (conform criteriilor de selectie celor care au beneficiat de finantare directa sau indirecta pe masurile M1/6B</p>	
1.10 Sinergia cu alte masuri din SDL	
<p>M1/6B Stimularea dezvoltarii teritoriului GAL BARAGANUL DE SUD EST</p> <p>M 2/ 6A Infiintare si dezvoltare de afaceri non- agricole pe teritoriul GAL</p>	
2. Valoarea adaugata a masurii	
<p>Masura contribuie la:</p> <ul style="list-style-type: none"> - Infiintarea , modernizarea sau reabilitarea obiectivelor de cult de pe teritoriul GAL BARAGANUL DE SUD EST 	
3. Trimiteri la alte acte legislative	
<ul style="list-style-type: none"> • Legislatia nationala si europeana cu incidenta in domeniul cultelor • Ghidurile solicitantului din PNDR 2014-2020 	

<ul style="list-style-type: none"> • Reg. (UE) 1303/2013 , Reg. (UE) 1305/2013, Reg. (UE) nr. 1407/2014, 	
4. Beneficiari directi/indirecti (grup tinta)	
4.1. Beneficiari directi	Unitati de cult
4.2. Beneficiarii indirecti	Locuitorii de pe teritoriul localitații, Turisti, Societatile comerciale din domeniul serviciilor si al comerțului, Institutiile publice, comunele.
5. Tip de sprijin (conform art. 67 din Reg. (UE) nr.1305/2013)	
<ul style="list-style-type: none"> - Rambursarea costurilor eligibile suportate si platite efectiv - Plati in avans, cu conditia constituirii unei garantii bancare sau a unei garantii echivalente corespunzatoare procentului de 100% din valoarea avansului. 	
6. Tipuri de actiuni eligibile si neeligibile	
6.1 Tipuri de actiuni eligibile a. Lucrari de constructii pentru infiintare, modernizare sau reabilitare a obiectivelor de cult b. Achizitionarea de bunuri in vederea dotarii obiectivelor eligibile c. Achizitionarea de servicii de consultanta, proiectare , dirigenție de santier, taxe, in limitele stabilite de lege necesare in elaborarea si implementarea proiectelor declarate eligibile si selectate d. realizarea de studii si cercetari in vederea realizarii de investitii si obtinerea de acreditari e. alte documentatii pentru obtinerea avizelor	
6.2 Actiuni neeligibile Cheltuielile neeligibile generale sunt: <ul style="list-style-type: none"> • cheltuielile cu achizitionarea de bunuri si echipamente "second hand"; • cheltuieli efectuate inainte de semnarea contractului de finantare a proiectului cu exceptia: costurilor generale definite la art 45, alin 2 litera c) a R (UE) nr. 1305 / 2013 care pot fi realizate inainte de depunerea cererii de finantare; • cheltuieli cu achizitia mijloacelor de transport pentru uz personal • cheltuieli cu investitiile ce fac obiectul dublei finantari care vizeaza aceleasi costuri eligibile; • in cazul contractelor de leasing, celelalte costuri legate de contractele de leasing, cum ar fi marja locatorului, costurile de refinantare a dobanzilor, cheltuielile generale si cheltuielile de asigurare; • cheltuieli neeligibile in conformitate cu art. 69, alin (3) din R (UE) nr. 1303 / 2013 si anume: a. dobanzi debitoare, cu exceptia celor referitoare la granturi acordate sub forma unei subventii pentru dobanda sau a unei subventii pentru comisioanele de garantare; b. achizitionarea de terenuri neconstruite si de terenuri construite; c. taxa pe valoarea adaugata, cu exceptia cazului in care aceasta nu se poate recupera in temeiul legislatiei nationale privind TVA-ul sau a prevederilor specifice pentru instrumente financiare. 	
7. Conditii de eligibilitate	
<ul style="list-style-type: none"> • <i>Solicitantul trebuie sa se incadreze in categoria beneficiarilor directi eligibili;</i> • <i>Obiectivul trebuie sa se incadreze in cel putin unul dintre tipurile de activitati sprijinite</i> • <i>Proiectul trebuie sa se incadreze in PUG si sa se realizeze pe teritoriul GAL</i> • Investitia trebuie sa incadreze in categoria de investitii eligibile • Investitiile realizate sau modernizate (institutii de cult) sa fie prevazute cu posibilitatea colectarii selective a deseurilor 	

8. Criterii de selectie

Vor fi selectate cu prioritate proiectele care vor primi punctajul cel mai mare. Se va puncta:

- Relevanta proiectului pentru masura ,strategie si localitate, abordarea de jos in sus - 40 puncte
- *Realizarea de investitii pentru protectia mediului (cu exceptia celor obligatorii conform criteriilor de eligibilitate)-30 puncte*
- *Numarul de locuitori deserviti -max 30 puncte (cate 5 puncte pentru fiecare 150 de persoane arondate)*

9. Sume aplicabile si rata sprijinului

La stabilirea sumei alocate si a cuantumului acesteia s-a tinut cont de urmatoarele :

- valoarea maxima nerambursabila a unui proiect de 150.000 euro.
- de tipul de proiecte rezultate in urma analizei teritoriului si de specificul acestora
- de categoria de beneficiari eligibili si importanta proiectelor pentru teritoriu
- obiectivul principal si prioritate (prioritatea 6, este principala prioritate)

Intensitatea sprijinului :

Suma alocate- Pentru aceasta masura se vor aloca **297174 541.131,18** -euro **din fonduri FEADR**

- Pentru operatiunile generatoare de venit cu utilitatea publica- 100% din valoarea eligibila a proiectului
- Pentru operatiunile negeneratoare de venit -100% din valoarea eligibila a proiectului

10. Indicatori de monitorizare

Populatia care beneficiaza de servicii/ infrastructuri imbunatatite -minim 900

Indicatori calitativi

Tip indicator
Modernizarea / sau creare de obiective de cult
Pastrarea identitatii religioase

Codul masurii

M4/2B

Denumirea masurii

Sprijin forfetar pentru instalare de tineri fermieri

Tipul masurii

Sprijin forfetar

1.Descrierea generala a masurii

1.4 Justificare.
Corelare cu analiza
SWOTT

Zona GAL BARAGANUL DE SUD-EST, este o zona in care terenurile sunt fertile, iar activitatea agricola reprezinta activitatea de baza . Cu toate acestea, mare parte din societatile sau persoanele care practica aceasta activitate, fac parte din categoria persoanelor de varsta a-II-a sau chiar a III-a. De asemenea, zona GAL BARAGANUL DE SUD- EST se confrunta cu migrarea tinerilor din mediul rural in mediul urban. Ținând cont de aceste lucruri si de faptul ca pe teritoriul GAL exista un Liceu cu profil agricol, s-a considerat oportuna implementarea acestei masuri.
Caracterul inovativ si atipic este dat de tipul de activitati care

	urmeaza a se desfasura si anume cultura mare, legumicol sau cresterea albinelor. Modul in care se vor realiza implementarea acestor activitati va fi diferit de cel solicitat de programele nationale de finantare nerambursabila. Pe langa faptul ca aceste activitati pornite de jos in sus, fondurile alocate se vor directiona cu precadere pentru modernizarea activitatii fermei.
1.2. Obiectivul de dezvoltare rurala al Reg(UE) 1305/2013	Obiectiv 1- favorizarea competitivitatii agriculturii
1.3.Obiectivul specific local al masurii	Instalarea de tineri fermieri care sa isi desfasoare activitatea in domeniul agricol si anume in : cultura mare, legumicultura, pomicultura, cresterea albinelor
1.4. Contributie la prioritatea/prioritatile prevazute la art.5, Reg.(UE) nr.1305/2013	P2. Cresterea viabilitatii exploatatilor si competitivitatii tuturor tipurilor de agricultura in toate regiunile si promovarea tehnologiilor agricole inovative si a gestionarii durabile a padurilor
1.6. Masura corespunde obiectivelor art. ... din Reg.(UE) nr.1305/2013	
- 19 din Reg (UE) nr. 1305/2013 : „ Dezvoltarea exploatatilor si a intreprinderilor”	
1.7 Contributia la domeniile de interventie	
(2B) facilitarea intrarii in sectorul agricol a unor fermieri calificati corespunzator si, in special, a reinnoirii generatiilor	
1.8 Contributia la obiectivele transversale ale Reg.(UE) 1305/2013	Masura contribuie la inovare Proiectele selectate vor contribui la stimularea inovarii prin tipurile de investitii care urmeaza a se realiza si instalarea de tineri fermieri in domeniul agricol si al cresterii albinelor.
1.9. Complementaritate cu alte masuri din SDL	
Complementaritate cu masurile: -M1/6B , deoarece beneficiarii directi ai M1/6B sunt beneficiari indirecti pentru masura M4/ 2B M2/6A , deoarece beneficiarii directi ai M2/6A pot fi beneficiari directi pentru masura M4/ 2B M5/2A , deoarece beneficiarii directi ai M5 /2A pot fi beneficiari directi pentru masura M4/ 2B Aceasta masura se adreseaza cu prioritate (conform criteriilor de selectie) celor care au beneficiat de finantare directa sau indirecta pe masurile M2/6A, M5/2A,M1/6B.	
1.10 Sinergia cu alte masuri din SDL	
M 5 / 2A Imbuntatirea performanței agricole a exploatatilor agricole de pe teritoriul GAL BARGANUL DE SUD EST	
2. Valoarea adaugata a masurii	
Masura contribuie la: - Instalarea de persoane calificate ca si tineri fermieri - Ramanerea tinerilor in teritoriul GAL	
3. Trimiteri la alte acte legislative	
• Legislatia nationala si europeana cu incidenta in tanarului fermier, a intreprinderelor comerciale, agricultura	

- Ghidurile solicitantului din PNDR 2014-2020
- Reg. (UE) 1303/2013 , Reg. (UE) 1305/2013, Reg. (UE) nr. 1407/2014,

4. Beneficiari directi/indirecti (grup tinta)

4.1. Beneficiari directi	- Beneficiarii directi -Tineri fermieri, (persoana fizica inregistrata si autorizata, întreprindere individuala si intrepridneri mici si mijlocii) in conformitate cu definitia prevazuta la art.2 din R(UE) nr 1305/2013, care se instaleaza ca unic sef al exploatației agricole, pentru fermele cuprinse intre 8000-50000 SO, care desfasoara activitatea principala in sectorul cultura mare/ legumicol/pomicultura/ cresterea albinelor
4.2. Beneficiarii indirecti	Beneficiari indirecti- familia si alti locuitori de pe teritoriul GAL, cu care se intra in relatii contractuale, comune si alte entitati publice

5. Tip de sprijin (conform art. 67 din Reg. (UE) nr.1305/2013)

Sume forfetare , in functie de tipul de investitie/ dimensiunea fermei

6. Tipuri de actiuni eligibile si neeligibile

6.1 Tipuri de actiuni eligibile

- achizitionarea de echipamente agricole noi si mijloace de transport specializate etc.
- achizitionarea de animale/albine
- achizitionarea de teren pentru activitatile agricole care sa deserveasca direct activitatile din planul de afaceri.
- realizarea de investitii (constructii/ dotari) in domeniul agricol, in care se incadreaza domeniul proiectului
- achiziționare material saditor
- realizarea de alte plati care necesare desfasurarii activitatii din proiect

6.2 Actiuni neeligibile

Cheltuielile neeligibile generale sunt:

- cheltuielile cu achizitionarea de bunuri si echipamente "second hand";
- cheltuieli efectuate inainte de semnarea contractului de finantare a proiectului cu exceptia: costurilor generale definite la art 45, alin 2 litera c) a R (UE) nr. 1305 / 2013 care pot fi realizate inainte de depunerea cererii de finantare;
- cheltuieli cu achizitia mijloacelor de transport pentru uz personal
- cheltuieli cu investitiile ce fac obiectul dublei finantari care vizeaza aceleasi costuri eligibile;
- in cazul contractelor de leasing, celelalte costuri legate de contractele de leasing, cum ar fi marja locatorului, costurile de refinantare a dobanzilor, cheltuielile generale si cheltuielile de asigurare;
- cheltuieli neeligibile in conformitate cu art. 69, alin (3) din R (UE) nr. 1303 / 2013 si anume: a. dobanzi debitoare, cu exceptia celor referitoare la granturi acordate sub forma unei subventii pentru dobanda sau a unei subventii pentru comisioanele de garantare; b. achizitionarea de terenuri neconstruite si de terenuri construite; c. taxa pe valoarea adaugata, cu exceptia cazului in care aceasta nu se poate recupera in temeiul legislatiei nationale privind TVA-ul sau a prevederilor specifice pentru instrumente financiare.

7. Conditii de eligibilitate
<ul style="list-style-type: none"> • Proiectul sa se implementeze pe teritoriul GAL • Solicitantul trebuie sa se incadreze in categoria de beneficiari directi • Investitiile sa se faca in conformitate cu planul urbanistic general • Investitiile sa se incadreze in codurile CAEN eligibile . • Investitia va indeplini conditiile de mediu • Inceperea implementarii a planului de afaceri, in termen de maxim 9 luni de la data deciziei de acordare a ajutorului • beneficiarul trebuie să fie domiciliat pe teritoriul GAL •
8. Criterii de selectie
<p>Vor fi selectate cu prioritate proiectele care:</p> <ul style="list-style-type: none"> • Relevanța proiectului pentru masura si strategie, abordarea de jos in sus -20 puncte (solicitantul a mai depus un proiect pe o altă măsură din cadrul SDL sau demonstrează faptul că este beneficiar direct sau indirect al unei investiții realizate printr-un proiect depus în cadrul acestui SDL) • Proiecte care cuprind activitati care sprijina protectia mediului. 20 puncte • Proiecte derulate de femei -30 puncte • Diploma de studii superioare in domeniul de activitate al proiectului- 30 puncte
9. Sume aplicabile si rata sprijinului
<p>La stabilirea sumei alocate si a intensității sprijinului s-a tinut cont de urmatoarele :</p> <ul style="list-style-type: none"> - valoarea maxima nerambursabila a unui proiect de 40.000 euro, pentru un numar maxim de 50.000 SO - de tipul de proiecte rezultate in urma analizei teritoriului si de specificul acestora - de categoria de beneficiari eligibili si importanta proiectelor pentru teritoriu - obiectivul principal si prioritate (prioritatea2, este considerata prioritate secundara) <p>Intensitatea sprijinului :</p> <ul style="list-style-type: none"> - 40.000 euro pentru proiectele care se adreseaza tinerilor fermieri impartiti astfel: <ul style="list-style-type: none"> o 75% din cuantumul sprijinului la incheierea deciziei de finanțare; o 25% din cuantumul sprijinului se va acorda cu conditia implementarii corecte a planului de afaceri, fara a se depasi trei ani <p>Suma alocata- Pentru aceasta masura se vor aloca 240000 de euro</p>
10. Indicatori de monitorizare
Numarul de exploatații agricole/ beneficiari sprijiniți - minim 6
Locuri de munca nou create- minim 6
Indicatori calitativi
Tip indicator
Cresterea calității managementului fermelor

Codul masurii	M5/2A
Denumirea masurii	Imbuntatirea performantei agricole a exploatațiilor agricole de pe teritoriul GAL BARGANUL DE SUD EST
Tipul masurii	Investitii
1.Descrierea generala a masurii	
1.5 Justificare. Corelare cu analiza SWOT	<p>- Activitatea care se desfasoara in agricultura, ca orice activitate economica, are drept scop satisfacerea nevoilor de hrana a populatiei si cresterea economica de ansamblu a ramurilor nationale.</p> <p>Exploatatiile agricole sunt forme complexe de organizare a proprietatii, prin care se pun in valoare pamantul, animalele si</p>

	<p>celelalte mijloace de productie, interconectate intr-un sistem unitar, in vederea executarii de lucrari, prestarii de servicii si obtinerii eficiente de produse agricole.</p> <p>Exploatarele agricole se diferentiaza in functie de:</p> <p>a) natura juridica a acestora; b) forma de proprietate; c) natura activitatii pe care o desfasoara; d) marimea economica si dimensiunea acestora: - comerciale; - familiale.</p> <p>Ferma agricola este forma de exploatare a pamantului si/sau a altor bunuri rurale de catre o persoana fizica sau juridica ce produce pentru piata.</p> <p>Schimbari majore in ceea ce priveste exploatarele agricole (numar, structura proprietatii, suprafata agricola utilizata, culturile agricole, efectivele de animale, randamentele pe hectar, dotarea cu tractoare si masini agricole) nu s-au evidentiat nici in perioada de preaderare nici in perioada de postaderare, fata de perioada anterioara. Totusi se pot remarca schimbari de mici proportii in sensul reducerii numarului total de exploatare agricole, dotarea cu masini si utilaje agricole, culturile agricole, efectivele de animale, comerțul exterior.</p> <p>Toate aceste aspecte au rezultat din analiza diagnostic a teritoriului si din analiza SWOT. Caracterul atipic si inovator a proiectelor este acela ca se adreseaza:</p> <ul style="list-style-type: none"> - numai anumitor categorii de ferme intre 4000-250000 SO - Anumitor activitati :sistem zootehnic (cresterea albinelor / puilor) si sistem agricol (cultura de cereale/ legume pomicultura)
1.2. Obiectivul de dezvoltare rurala al Reg(UE) 1305/2013	Obiectiv 1- favorizarea competitivitatii agriculturii
1.3.Obiectivul specific local al masurii	<i>-modernizarea exploatarele agricole</i> <i>-Infiintare de exploatare agricole</i> <i>-Creare de locuri de munca</i>
1.4. Contributie la prioritatea/prioritatile prevazute la art.5, Reg.(UE) nr.1305/2013	P2. Cresterea viabilitatii exploatarele si competitivitatii tuturor tipurilor de agricultura in toate regiunile si promovarea tehnologiilor agricole inovative si a gestionarii durabile a padurilor
1.6. Masura corespunde obiectivelor art. ... din Reg.(UE) nr.1305/2013	
- 17 din Reg (UE) nr. 1305/2013 : „ Investitii in active fizice”	
1.7 Contributia la domeniile de interventie	
2A Imbunatatirea performantei economice a tuturor exploatarele agricole si facilitarea restructurarii si modernizarii exploatarele , in special in vederea cresterii participarii pe piata si a orientarii spre piata , precum si a diversificarii activitatilor agricole	

1.8 Contributia la obiectivele transversale ale Reg.(UE) 1305/2013	Proiectele selectate vor contribui la stimularea inovarii prin tipurile de investitii care urmeaza a se realiza in vederea modernizarii sau infiintarii de ferme numai din domeniile zootehnic (cresterea albinelor / puilor) si agricol (cultura de cereale/ legume/ pomicultura). Obiectivul de mediu - proiectele de pe aceasta masura vor fi punctate superior daca vor realiza investitii in protectia mediului
1.9. Complementaritate cu alte masuri din SDL	
Complementaritate cu masurile: -M1/6B , deoarece beneficiarii directi ai M1/6B sunt beneficiari indirecti pentru masura M4/ 2B M4/2B , deoarece beneficiarii directi ai M5 /2A pot fi beneficiari directi pentru masura M4/ 2B Aceasta masura se adreseaza cu prioritate (conform criteriilor de selectie) celor care au beneficiat de finantare directa sau indirecta pe masurile M1/6B, M4/2B	
1.10 Sinergia cu alte masuri din SDL	
M 4/ 2 B Sprijin forfetar pentru instalare de tineri fermieri	
2. Valoarea adaugata a masurii	
Masura contribuie la: - Dezvoltarea agriculturii prin modernizarea exploatareilor agricole - Cresterea numarului de intreprinderi moderne si competitive, care isi desfasoara activitatea in domeniul agricol	
3. Trimiteri la alte acte legislative	
<ul style="list-style-type: none"> • Legislatia nationala si europeana cu privire la agricultura, Codul fiscal, protectia mediului • Ghidurile solicitantului din PNDR 2014-2020 • Reg. (UE) 1303/2013 , Reg. (UE) 1305/2013, Reg. (UE) nr. 1407/2014, 	
4. Beneficiari directi/indirecti (grup tinta)	
4.1. Beneficiari directi	- Societatile comerciale, II, PFA-urile care au ca domeniu principal de activitate , domeniile eligibile finantate precum care sunt reprezentate de fermieri cu varsta sub 40 de ani la momentul depunerii cererii de finantare si sa se fi stabilit ca fermier in ultimii 5 ani inainte de depunerea cererii de finantare
4.2. Beneficiarii indirecti	Beneficiari indirecti- Locuitorii teritoriului GAL , Autoritatile locale
5. Tip de sprijin (conform art. 67 din Reg. (UE) nr.1305/2013)	
Rambursarea costurilor eligibile suportate si platite efectiv Plati in avans, cu conditia constituirii unei garantii bancare sau a unei garantii echivalente corespunzatoare procentului de 100% din valoarea avansului, numai in cazul proiectelor de investitii	
6. Tipuri de actiuni eligibile si neeligibile	
6.1 Tipuri de actiuni eligibile	
a.Lucrari de constructii pentru infiintare, modernizare sau reabilitare investitiilor care conduc	

la realizarea activitatilor eligibile

b. Achizitionarea de bunuri in vederea dotarii obiectivelor eligibile

c. Achizitionarea de servicii de consultanta, proiectare , dirigenție de santier, taxe, in limitele stabilite de lege necesare in elaborarea si implementarea proiectelor declarate eligibile si selectate

d. realizarea de studii si cercetari in vederea realizarii de investitii si obtinerea de acreditari

e. alte documentatii pentru obtinerea avizelor

6.2 Actiuni neeligibile

Cheltuielile neeligibile generale sunt:

- cheltuielile cu achizitionarea de bunuri si echipamente "second hand";
- Activitatile care nu fac parte din categoria celor eligibile
- cheltuieli efectuate inainte de semnarea contractului de finantare a proiectului cu exceptia: costurilor generale definite la art 45, alin 2 litera c) a R (UE) nr. 1305 / 2013 care pot fi realizate inainte de depunerea cererii de finantare;
- cheltuieli cu achizitia mijloacelor de transport pentru uz personal
- cheltuieli cu investitiile ce fac obiectul dublei finantari care vizeaza aceleasi costuri eligibile;
- in cazul contractelor de leasing, celelalte costuri legate de contractele de leasing, cum ar fi marja locatorului, costurile de refinantare a dobanzilor, cheltuielile generale si cheltuielile de asigurare;
- cheltuieli neeligibile in conformitate cu art. 69, alin (3) din R (UE) nr. 1303 / 2013 si anume: a. dobanzi debitoare, cu exceptia celor referitoare la granturi acordate sub forma unei subventii pentru dobanda sau a unei subventii pentru comisioanele de garantare; b. achizitionarea de terenuri neconstruite si de terenuri construite; c. taxa pe valoarea adaugata, cu exceptia cazului in care aceasta nu se poate recupera in temeiul legislatiei nationale privind TVA-ul sau a prevederilor specifice pentru instrumente financiare.

7. Conditii de eligibilitate

- Proiectul sa se implementeze pe teritoriul GAL
- Solicitantul trebuie sa se incadreze intr-o categorie de beneficiari directi
- Investitiile sa se incadreze in codurile CAEN eligibile , necesare desfasurarii activitatilor din domeniile zootehnic (cresterea albinelor / puilor) si agricol (cultura de cereale/ legume/ pomicultura)
- Proiectele sa respecte conditiile de mediu
- Viabilitate economica a societatii (societatea sa fi obtinut profit in ultimii 3 ani fiscali)
- Societatile sa nu aiba datorii la bugetul de stat si la bugetul asigurarilor sociale

8. Criterii de selectie

Vor fi selectate cu prioritate proiectele care obtin punctaj superior. punctajul se acorda pentru:

- Relevanta proiectului pentru masura si strategie, abordarea de jos in sus -20 puncte (solicitantul a mai depus un proiect pe o alta masura din cadrul SDL sau demonstreaza faptul ca este beneficiar direct sau indirect al unei investitii realizate printr-un proiect depus in cadrul acestui SDL)
- Proiecte care cuprind activitati care sprijina protectia mediului. 20 puncte
- Proiecte derulate de femei si tineri -30 puncte

- Diploma de studii superioare in domeniul de activitate al proiectului- 30 puncte

9. Sume aplicabile si rata sprijinului

La stabilirea sumei alocate si a cuantumului acesteia s-a tinut cont de urmatoarele :

- valoarea maxima nerambursabila a unui proiect va fi de 200.000 euro.
- de tipul de proiecte rezultate in urma analizei teritoriului si de specificul acestora
- puterea economica a beneficiarilor acestei masuri si valoarea adaugata adusa de masura teritoriului
- obiectivul stabilit si prioritate (prioritatea 3, este considerata prioritate secundara)

Valoarea sprijinului 90% din valoarea eligibila a proiectului , pentru beneficiarii care au varsta pana in 40 de ani la momentul depunerii cererii de finantare si sa se fi stabilit ca fermier in ultimii 5 ani inaintea depunerii cererii de finantare si investitii in zone care se confrunta cu constrangeri naturale si cu alte constrangeri specifice, mentionate la art. 32 R(UE) nr. 1305/2013

Valoarea sprijinului 70% din valoarea eligibila a proiectului , pentru beneficiarii care au varsta pana-n 40 de ani la monentul depunerii cererii de finantare, sa fi stabilit ca fermier in ultimii 5 ani inainte depunerii cererii de finantare

Sume alocate- Pentru aceasta masura se vor aloca 678.962,30 euro

10. Indicatori de monitorizare

Numarul de exploatatii agricole/ beneficiari sprijiniti- minim 3

Locuri de munca nou create- minim 3

Indicatori calitativi

Crearea sau modernizarea de intreprinderi in domeniul agricol	
Stimularea economiei locale prin exploatarea eficienta a capitalului uman	

Codul masurii	M6/6B
Denumirea masurii	Minoritațiile si integrarea lor in comunitatea locala
Tipul masurii	Investiții
1.Descrierea generala a masurii	
1.6 Justificare. Corelare cu analiza SWOTT	O parte importanta a problemelor minoritatilor din teritoriul GAL Baraganul de Sud-Est o reprezinta accesul limitat la infrastructura fizica de baza (drumuri, canalizare, alimentare cu apa, iluminat public etc.). Astfel, unele comunitati de romi sunt

	segregate geografic in zone in care accesul la unele utilitati este precar sau chiar inexistent. In lipsa accesului la utilitati, nivelul de viata al acestor comunitati este afectat, astfel incat nu este posibila o dezvoltare teritoriala echilibrata.
1.2. Obiectivul de dezvoltare rurala al Reg(UE) 1305/2013	Obiectiv 3: Obtinerea unei dezvoltari teritoriale echilibrate a economiilor si comunitatilor rurale, inclusiv crearea si mentinerea de locuri de munca
1.3.Obiectivul specific local al masurii	<ul style="list-style-type: none"> ▫ <i>reducerea sărăciei și îmbunătățirea calității vieții pentru comunitățile minoritare</i> ▫ <i>îmbunătățirea condițiilor de viață a locuitorilor, inclusiv a membrilor aparținând comunităților minoritare,</i> ▫ <i>creșterea numărului de locuitori aparținând comunităților minoritare din teritoriul GAL care beneficiază de servicii îmbunătățite.</i>
1.4. Contributie la prioritatea/prioritatile prevazute la art.5, Reg.(UE) nr.1305/2013	P6. Promovarea incluziunii sociale, a reducerii saraciei si a dezvoltarii economice in zonele rurale
1.6. Masura corespunde obiectivelor art. 20 din Reg.(UE) nr.1305/2013	
-	
1.7 Contributia la domeniile de interventie	
6B- Incurajarea dezvoltarii locale in zonele rurale	
1.8 Contributia la obiectivele transversale ale Reg.(UE) 1305/2013	Contribuie la obiectul transversal de mediu, clima inovare, prin specificul activitatii care urmeaza a se realiza
1.9. Complementaritate cu alte masuri din SDL	
Complementaritate cu masurile: -	
Aceasta măsură este complementara cu măsurile 1,2, 3, 4 și 5, deoarece prin această măsură se va asigura infrastructura necesară implementării în condiții superioare a proiectelor ce se vor depune pe Masurile 1,2, 3, 4 și 5, deci beneficiarii directi ai masurilor 1,2, 3, 4 și 5 pot deveni beneficiari indirecti ai masurii 6.	
1.10Sinergia cu alte masuri din SDL	
M2/ 6A Infiintare si dezvoltare de afaceri non- agricole pe teritoriul GAL	
M3/ 6B Infiintarea, modernizarea sau reabilitarea monumentelor de cult de importanta locala	
M1/6B Stimularea dezvoltarii teritoriului GAL BARAGANUL DE SUD EST	
6. Valoarea adaugata a masurii	
Masura contribuie la: Integrarea minoritatilor in comunitatea locala , eliminadu-se treptat efectul de segregare	

7. Trimiteri la alte acte legislative

- Legislatia nationala si europeana cu privire la minoritati
- Ghidurile solicitantului din PNDR 2014-2020
- Reg. (UE) 1303/2013 , Reg. (UE) 1305/2013, Reg. (UE) nr. 1407/2014,
 - Carta ONU - 1945;
 - Declarația Universală a Drepturilor Omului - 1948;
 - Convenția internațională privind eliminarea tuturor formelor de discriminare rasială - 1950;
 - Directiva Consiliului 2000/43/CE, 29.06.2000, cu privire la implementarea principiului tratamentului egal între persoane indiferent de originea rasială sau etnică;
 - Directiva Consiliului 2000/78/CE din 27.11.2000 de creare a unui cadru general în favoarea tratamentului egal privind ocuparea forței de muncă și condițiile de muncă;
 - R (UE) nr. 808/2014 de stabilire a normelor de aplicare a R (UE) Nr. 1305/2013;
 - Legea nr. 33/29.04.1995, pentru ratificarea Convenției-cadru pentru protecția minorităților naționale, încheiată la Strasbourg la 1.02.1995;
 - Hotărârea nr. 1206/2001 pentru aprobarea Normelor de aplicare a dispozițiilor privitoare la dreptul cetățenilor aparținând unei minorități naționale de a folosi limba maternă în administrația publică locală, cuprinse în Legea administrației publice locale nr. 215/2001;
 - Legea nr. 48/2002 pentru aprobarea Ordonanței Guvernului nr. 137/2000 privind prevenirea și sancționarea tuturor formelor de discriminare;
 - Hotărârea nr. 1514/2002 pentru modificarea și completarea Hotărârii Guvernului nr. 1194/2001 privind organizarea și funcționarea Consiliului Național pentru Combaterea Discriminării;
 - Ordonanța nr. 77/2003 pentru modificarea și completarea Ordonanței Guvernului nr. 137/2000 privind prevenirea și sancționarea tuturor formelor de discriminare;
 - Lege nr. 198/2005 privind aprobarea Ordonanței de urgență a Guvernului nr. 17/2005 pentru stabilirea unor măsuri organizatorice la nivelul administrației publice centrale;
 - Convenția-Cadru pentru Protecția Minorităților Naționale.

8. Beneficiari directi/indirecti (grup tinta)

4.1. Beneficiari directi	<ul style="list-style-type: none">-- Societate civilă: ONG-uri definite conform legislației în vigoare;- Entități publice: comunele sau asociațiile acestora conform legislației naționale în vigoare;
4.2. Beneficiarii indirecti	Minoritatile de pe teritoriul GAL, Locuitorii de pe teritoriul GAL

9. Tip de sprijin (conform art. 67 din Reg. (UE) nr.1305/2013)

- Rambursarea costurilor eligibile suportate si platite efectiv
-
- Plăți în avans, cu condiția constituirii unei garanții bancare sau a unei garanții echivalente corespunzătoare procentului de 100 % din valoarea avansului, în conformitate cu art. 45 (4) și art. 63 ale Reg. (UE) nr. 1305/2013.

6. Tipuri de actiuni eligibile si neeligibile

6.1 Tipuri de actiuni eligibile

- Înființarea, amenajarea spațiilor de joacă, terenuri de sport în comunitățile cu populație preponderent minoritara.
- Amenajarea de spații pentru organizarea de târguri, evenimente publice etc. inclusiv dotarea în comunitățile cu populație preponderent minoritara.
- Achiziționarea de utilaje, echipamente, dotari pentru deservirea comunităților cu populație preponderent minoritara.
- Înființarea și modernizarea (inclusiv dotarea) grădinițelor, numai a celor din afara incintei școlilor, inclusiv demolarea, în cazul în care expertiza tehnică o recomandă, în comunitățile cu populație preponderent minoritara.
- Înființarea și modernizarea (inclusiv dotarea) creșelor precum și a infrastructurii de tip after-school, numai a celor din afara incintei școlilor, în comunitățile cu populație preponderent minoritara;
- Modernizarea, renovarea și/sau dotarea căminelor culturale în comunitățile cu populație preponderent minoritara.
- Extinderea rețelei de apă și/sau canalizare în comunitățile cu populație preponderent minoritara.
- Îmbunătățirea siguranței publice prin înființarea și sau modernizarea/extinderea rețelelor de iluminat public și / sau a sistemelor de supraveghere în comunitățile cu populație preponderent minoritara.
- Investiții pentru îmbunătățirea condițiilor de trai în comunități cu populație preponderent minoritara
- Înființarea, dezvoltarea, modernizarea, extinderea și / sau dotarea altor infrastructuri în comunitățile cu populație preponderent minoritara

6.2 Actiuni neeligibile

Cheltuielile neeligibile generale sunt:

- cheltuielile cu achiziționarea de bunuri și echipamente "second hand";
- cheltuieli efectuate înainte de semnarea contractului de finanțare a proiectului cu excepția: costurilor generale definite la art 45, alin 2 litera c) a R (UE) nr. 1305 / 2013 care pot fi realizate înainte de depunerea cererii de finanțare;
- cheltuieli cu achiziția mijloacelor de transport pentru uz personal
- cheltuieli cu investițiile ce fac obiectul dublei finanțări care vizează aceleași costuri eligibile;
- în cazul contractelor de leasing, celelalte costuri legate de contractele de leasing, cum ar fi marja locatorului, costurile de refinanțare a dobânzilor, cheltuielile generale și cheltuielile de asigurare;
- cheltuieli neeligibile în conformitate cu art. 69, alin (3) din R (UE) nr. 1303 / 2013 și anume: a. dobânzi debitoare, cu excepția celor referitoare la granturi acordate sub forma unei subvenții pentru dobânda sau a unei subvenții pentru comisioanele de garantare; b. achiziționarea de terenuri neconstruite și de terenuri construite; c. taxa pe valoarea adăugată, cu excepția cazului în care aceasta nu se poate recupera în temeiul legislației naționale privind TVA-ul sau a prevederilor specifice pentru instrumente financiare.

- Contributia in natura

7. Conditii de eligibilitate

- *Solicitantul trebuie sa se incadreze in categoria beneficiarilor directi eligibili;*
-
- Investiția trebuie să demonstreze oportunitatea, necesitatea si potentialul economic
- Investitia se incadreaza in cel putin una din actiunile eligibile
- Investitia se adreseaza numai zonelor din interiorul comunelor /oras mic cu populatie preponderent minoritara.
- Solicitantul trebuie să se angajeze să asigure întreținerea/mentenanța investiției pe o perioadă de minim 5 ani de la ultima plată;
- Solicitantul trebuie să nu fie în insolvență sau incapacitate de plată;
- Investiția trebuie să fie în corelare cu orice strategie de dezvoltare națională/regională/județeană/locală aprobată, corespunzătoare domeniului de investiții;
- Investiția să se realizeze în teritoriul GAL Baraganul de Sud-Est

8. Criterii de selectie

Vor fi selectate cu prioritate proiectele care indeplinesc cel mai bine urmatoarele criterii:

- Relevanta proiectului pentru masura si strategie, abordarea de jos in sus: 40 puncte
- Proiecte care deservesc cât mai mulți locuitori, astfel:
 - Pentru pana in 450 de locuitori se vor acorda 30 de puncte
 - Pentru peste 450 de locuitori se vor acorda 60 de puncte

9. Sume aplicabile si rata sprijinului

La stabilirea sumei alocate si a quantumului acesteia s-a tinut cont de urmatoarele:

- valoarea maxima nerambursabila a unui proiect de 20.490,95 euro.
- tipul de proiecte rezultate in urma analizei teritoriului si de specificul acestora
- puterea economica a beneficiarilor acestei masuri si valoarea adaugata adusa de masura teritoriului
- obiectivul stabilit si prioritatea (prioritatea 6 este considerata prioritate principala)

Intensitatea sprijinului: 100% nerambursabil

Suma alocata - Pentru aceasta masura se vor aloca 20.490,95 de euro

10. Indicatori de monitorizare

Populatia care beneficiaza de servicii/ infrastructuri imbuntatite- minim 50 locuitori

Numar investitii: minim 1 proiect

Capitolul VI: Descrierea complementaritatii si /sau contributiei la obiectivele altor strategii relevante (nationale, sectoriale, regionale, judetene etc.)

Pe plan local si regional Strategia de Dezvoltare Locala este complementara cu:

- Strategiile localitatilor de pe teritoriul GAL, care prevad implementari de proiecte pentru modernizare a infrastructurii la nivel de localitate
- Planul de dezvoltare economico- sociala a judetului Calarasi 2014-2020,- documente ce furnizeaza cadrul necesar sustinerii initiativelor si planurilor locale, concentrandu-se cu precadere asupra zonelor cu cele mai mari nevoi , pentru asigurarea sustinerii necesare si din dorinta de a oferi tuturor oportunitatea sa respire. Aceste obiective se regasesc si printre prioritatile Strategiei de Dezvoltare Locala Baraganul de SUD- EST , si-n special in cadrul M1/ 6 B, M2/ 6A, M3/ 6 B sau in M6/ 6 B.
- Strategia Municipiului Calarasi care are ca si viziune generala dezvoltarea socio - economica si de mediu a municipiului, prin incurajarea sectorului productiv si dezvoltarea turismului. Obiectivele strategice de dezvoltare ale municipiului Calarasi sunt in concordanta cu obiectivele generale stabilite in cadrul Masurilor de Strategiei de Dezvoltare Locala Baraganul de SUD- EST si anume : dezvoltarea mediului de afaceri, dezvoltarea instrastucturii si a turismului, precum si alinirea la normele de mediu impuse de directivele Uniunii Europene.

Pe plan national, proiectul este complementar cu :

- Planul National de Dezvoltare Rulala -2014-2020 care cuprinde masuri care sunt complementare cu cele prevazute in Strategiei de Dezvoltare Locala Baraganul de SUD- EST
- Planul National de Dezvolare 2014-2020 care printre prioritati si “ DIVERSIFICAREA economiei rurale

Proiectul prezinta sinergii cu Planul National de Dezvoltare Rulala -2014-2020

Proiectele este de asemenea complementar cu :

- Strategia Europa 2020
- Obiectivele incluse in Politica Agricola Comuna “ Imbunatatirea calitatii vietii in mediul rural si promovarea diversificarii activitatilor economice

Capitolul VII: Descrierea planului de actiune

A. Calendarul estimativ de activitati si responsabilii pentru implementarea actiunilor

Pentru implementarea Strategiei de Dezvoltare Locala Baraganul de Sud- Est se vor realiza urmatoarele activitati :

1.Activitatea de animare-In cadrul acestei activitati se vor realiza activitatile de animare in vederea conturarii cadrului de implementare a Strategiei de Dezvoltare Locala. In cadrul acestei activitati se vor distribui pliante care vor cuprinde informatii despre obiectivele GAL si despre apelurile de selectie care vor fi lansate. Activitatea de animare o va realiza angajatul in functia de animator GAL.

2.Apelul de selectie- aceasta activitate va urma activitatii de animare si va fi realizata de catre animator impreuna cu secretarul si Comitetul Director. In cadrul acestei activitati se va redacta anuntul cu privire la “ Apelul de selectie”, care va cuprinde informatii despre masurile care urmeaza a se lansa, valoarea acestora, perioada. Programul va fi avizat de Comitetul Director.

3. Evaluarea si selectia proiectelor se va realiza in parte la nivelul GAL (primirea proiectelor si inregistrarea acestora, precum si aprobarea raportului de selectie), cat si externalizat pentru activitatile de evaluare a conformitatii si selectiei proiectelor. Evaluarea proiectelor se va face sub aspectul conformitatii si eligibilitatii acestora. Conformitatea, eligibilitatea si selectia proiectelor se va face in baza fiselor de evaluare a conformitatii, eligibilitatii si selectiei . Acestea vor fi realizate de catre angajatii GAL si validate de conducerea GAL si vor fi si vor contine informatii despre proiecte, documente care trebuiesc anexate, conformitatea si eligibilitatea cheltuielilor si a actiunilor , precum si bugetul proiectului.

4.Monitorizarea - Aceasta etapa sa va realiza pe perioada de valabilitate a contractului de finantare. Aceasta activitate poate fi impartita in doua componente si anume :

- monitorizarea activitatii GAL, precum si monitorizarea cererilor de plata depusa de beneficiari.

Monitorizarea activitatii GAL se va realiza de catre angajatii GAL si va cuprinde urmatoarele subactivitati: raportari, intocmire cereri de plata, intocmire acte aditionale cu privire la eventualele modificari ale strategiei, realizarea procedurilor de achizitie, si alte activitati necesare implementarii directe a strategiei de dezvoltare locala. Aceasta activitate va fi realizata de catre angajatii GAL (evaluatorii monitorizare, secretar)sub stricta coordonare a Directorului GAL

- Monitorizarea cererilor de plata a beneficiarilor GAL, prin realizarea conformitatii acestora. Aceast activitate va putea fi realizata atat de angajatii GAL sau de catre o societate externalizata.

Mentionam ca in cadrul repartizarii sarcinilor s-a tinut cont si de faptul ca persoanele care intra in contact direct cu beneficiarii proiectelor intr-una dintre etape, nu vor mai avea voie sa se implice in analiza etapelor urmatoare ale dosarelor acelorasi beneficiari, anume persoanele care realizeaza conformitatea, eligibilitatea, selectia cererilor de finantare nu vor realiza si conformitatea cererilor de plata, sau persoanele care fac animarea pe un anumit teritoriu nu vor participa si la verificarea cererilor de plata sau a cererilor de finantare din acele localitati.

Intregul personal va fi angajat pe baza contractelor de munca, cu o durata zilnica de cel putin 4 ore, in functie de nevoi si complexitatea activitatilor. Angajarea se va face in conformitate cu Legislatia muncii , iar sarcinile minime se vor regasi in fisele de post.

Pentru serviciile care se vor externaliza (tiparire, evaluarea proiectelor , contabilitate, auditare, telefonie etc) se va realiza contracte de prestari servicii incheiate cu diferite societati comerciale specializate in domeniu.

Activitatile realizate de Grupul de Actiune Locala Baraganul de Sud-Est vor avea loc dupa cum sunt prezentate in urmatorul calendar estimativ:

Nr. Crt	Perioada	Tipul activitatii	Responsabili
1.	Semestru II - Semestru IX	Activitati de animare	Angajatii GAL
2.	Semestru II - Semestru IX	Apeluri de selectie	Angajtii GAL/ Comitet de selectie
3.	Semestru III- Semestru X	Evaluarea si selectia proiectelor	Angajatii GAL
4.	Semestru I- Semestru XV	Monitorizare	Angajatii GAL

B. Resursele financiare si materiale necesare pentru desfasurarea activitatilor propuse

Pentru animare si functionare, GAL BARAGANUL DE SUD -EST , va avea alocata suma de ~~832560,7485~~ 1.256.797,20 Euro. Cu ajutorul acestei sume , GAL BARAGANUL DE SUD -EST va suporta contravaloarea urmatoarelor tipuri de cheltuieli: salarii, financiar contabil, audit, consumabile, deplasari (combustibil), tiparituri, consultanti externi(evaluatori) , SSM+Medicina muncii, publicitate mass media, utilitati, telefonie,internet, posta si curierat, dotari cu calculatoare/ laptop,copiator, birotica si papetarie, autoturism, precum si alte cheltuieli de functionare.

Pentru implementarea actiunilor prezentate mai sus, GAL are alocate resurse financiare astfel: venituri din cotizatii, donatii, FEADR sau din alte programe cu finantare nerambursabila.

In vederea desfasurarii in bune conditii a activitatilor GAL Baraganul de Sud-Est, sediul pus la dispozitie este dotat corespunzator, dupa cum este prezentat in continuare:

- mobilier corespunzator;
- aparatura IT

O parte din aparatura IT pe care o detine GAL BARAGANUL de SUD- EST este uzata moral la aceasta data , iar pana la finalizarea proiectului in anul 2023 aceasta nu va mai putea fi utilizata. Din acest motiv GAL doreste sa achizitioneze o parte din echipamente IT si prin acest proiect.

Prin urmare, GAL Baraganul de Sud-Est, va avea toate resursele materiale si administrative necesare implementarii Planului de Dezvoltare Locala.

CAPITOLUL VIII: Descrierea procesului de implicare a comunitatilor locale in elaborarea strategiei

S-au convocat intalniri la nivelul teritoriului fiecarui partener. Aceste intalniri au fost impartite in grupuri de lucru, intalniri de consultare. Acestea s-au facut in comunele : Jegalia, Dragalina, Ciocanesti si Independenta, Vlad Tepes si Roseti .

In data de 20.01.2016 ora 14.00 locul intalnirii a fost la Dragalina si au participat comunele membre: Dragos Voda, Dragalina, Perisoru, Stefan cel Mare, Stefan Voda.

In data de 21.01.2016 ora 14.00 locul intalnirii a fost la Ciocanesti si au participat comunele membre: Gradistea, Ciocanesti, Lupsanu, Dorobantu, Ulmu.

In data de 22.01.2016 ora 14.00 locul intalnirii a fost la Jegalia si au participat comunele membre: Borcea, Jegalia, Unirea.

In data de 27.01.2016 ora 14.00 locul intalnirii a fost la Vlad Tepes si au participat: Vlad Tepes si Alexandru Odobescu.

In data de 28.01.2016 ora 14.00 locul intalnirii a fost la Roseti si au participat: Modelu, Roseti si Dichiseni.

In data de 29.01.2016 ora 14.00 locul intalnirii a fost la Independenta si au mai participat: Cuza Voda , Vilcelele si Independenta.

Pe langa aceste intalniri s-au mai organizat si alte 3 intalniri de consultare numai la nivelul partenerilor

- Identificarea prioritatilor pentru promovarea proiectelor,
- Identificarea problemelor si a nevoilor de finantare pentru fiecare sector;
- Propunerea de masuri de finantare;
- Propuneri de buget implementare SDL si propuneri de proiecte;

La intalnirile de consultare s-a efectuat preluarea propunerilor venite din partea grupurilor de lucru si discutarea variantelor de buget, a alocarilor pe masuri, precum si dezbaterile nevoilor locale care, printr-un proces de operationalizare, au condus la generarea principalelor masuri de finantare care urmeaza sa fie cuprinse in viitoarea Strategie de Dezvoltare Locala a GAL BARAGANUL DE SUD EST . In cadrul dezbaterilor s-au evidentiat opiniile sectorului public, privat si al societatii civile, care au fost retinute ca si

idei pentru domeniile care vor fi abordate in SDL. Discutiile au avut un caracter interactiv si creativ, si s-au dezvoltat pe baza propunerilor din Grupurile de lucru; fiecarui reprezentant revenindu-i posibilitatea de a-si sustine punctul de vedere , ceea ce a condus la o foarte buna reprezentare si susținere a fiecărei opinii.

Activitatile de animare s-au desfasurat comunele: Comuna Alexandru Odobescu, Comuna Borcea, Comuna Ciocanesti Comuna Cuza-Voda, Comuna Dichiseni, Comuna Dorobantu, Comuna Dragalina, Comuna Dragos Voda, Comuna Gradistea, Comuna Independenta, Comuna Jegalia, Comuna Lupsanu, Comuna Modelu, Comuna Perisoru, Comuna Roseti, Comuna Stefan cel Mare, Comuna Stefan Voda, Comuna Ulmu, Comuna Unirea, Comuna Vilcelele, Comuna Vlad -Tepes. La intalniri au participat persoane reprezentante ai societatii civile, ai mediului privat de afaceri dar si reprezentanti ai autoritaților locale.

Intalnirile au avut ca scop prezentarea Asociatiei GAL Baraganul de Sud-Est, precum si proritatile si sarcinile acesteia. In vederea unei informari cat mai corecte, s-au distribuit pliante participantilor si s-au pus afise. In cadrul acestor intalniri s-a asigurat strangerea informatiilor privind nevoile din teritoriul GAL Baraganul de Sud-Est prin metoda culegerii datelor cu ajutorul chestionarelor. Totodata s-au facut si propuneri de proiecte in vederea conturarii principalelor directii viitoare de finantare.

S-au prezentat principalele sub-masuri existente in PNDR 2014-2020, ca baza de discutie si dezbatare, iar urma discutiilor s-au lamurit chestiuni referitoare la cheltuielile eligibile si neeligibile, sumele maxime nerambursabile, conditiile pe care trebuie sa le indeplineasca beneficiarii, precum si alte aspecte care sunt la latitudinea GAL Baraganul de Sud Est sa le propuna Autoritații Contractante pentru validarea ca si condiții pentru proiectele ce vor fi promovate in cadrul masurilor ce se vor derula prin intermediul Grupului de Acțiune Locala.

CAPITOLUL IX ORGANIZAREA VIITORULUI GAL - DESCRIEREA MECANISMELOR DE GESTIONARE, MONITORIZARE , EVALUARE SI CONTROL A STRATEGIEI(max 5 pagini)

La nivelul GAL Barganul de Sud-Est selectia proiectelor va fi realizata de catre un Comitet de Selectie, stabilit de catre organele de decizie, format din 9 membri ai parteneriatului (Adunarea Generala a Asociatilor Si Consiliul Director).

In cadrul ADUNARII GENERALE s-a votat SDL fara probleme, aceasta a fiind Convocata de catre Consiliul Director.

Consiliul Director va delega responsabilitati, din punctul de vedere al implementarii strategiei, catre angajați, in acest scop GAL Barganul de Sud-Est doreste sa angajeze 6 persoane care sa aiba ca si atribuții :

- consolidarea capacitatii actorilor locali de a dezvolta si implementa operatiunile, inclusiv promovarea capacitatilor lor de management al proiectelor;
- conceperea unei proceduri de selectie nediscriminatorii si transparente, precum si a unor criterii obiective in ceea ce priveste selectarea operatiunilor, care sa evite conflictele de interese si care garanteaza ca cel puțin 50 % din voturile privind deciziile de selectie sunt exprimate de parteneri care nu au statutul de autoritati publice si permite selectia prin procedura scrisa;
- asigurarea, cu ocazia selectionarii operatiunilor, a coerentei cu strategia de dezvoltare locala plasata sub responsabilitatea comunitatii, prin acordarea de prioritate operatiunilor in functie de contributia adusa la atingerea obiectivelor si țintelor strategiei;
- pregatirea si publicarea de cereri de propuneri sau a unei proceduri permanente de depunere de proiecte, inclusiv definirea criteriilor de selectie;
- primirea si evaluarea cererilor de contributii;

- selectarea operatiunilor si stabilirea cuantumului contributiei si, dupa caz, prezentarea propunerilor catre organismul responsabil pentru verificarea finala a eligibilitatii inainte de aprobare;
- monitorizarea implementarii strategiei de dezvoltare locala plasate sub responsabilitatea comunitatii si a operatiunilor sprijinite si efectuarea de activitati specifice de evaluare in legatura cu strategia respectiva

1. Adunarea generala

Adunarea generala este alcatuita din totalitatea asociatilor. Organul executiv al Asociatiei GRUPUL DE ACTIUNE LOCALA " BARAGANUL DE SUD EST" este Consiliul Director. Organul de control al Asociatiei GRUPUL DE ACTIUNE LOCALA " BARAGANUL DE SUD EST" este Cenzorul Asociatiei.

Organul de reprezentare a Asociatiei GRUPUL DE ACTIUNE LOCALA " BARAGANUL DE SUD EST" este reprezentat de Presedintele, in lipsa acestuia se poate mandata un Vicepresedinte.

Consiliului de selectie a proiectelor. Compartimentul administrativ

ART.1. Adunarea generala.

Adunarea generala reprezinta organul de conducere al Asociatiei si se structureaza pe trei colegii:

1. Colegiul Administratiei publice local;
2. Colegiul mediului economic;
3. Colegiul vietii asociative.

Adunarea generala este compusa din totalitatea membrilor Asociatiei.

Adunarea generala are urmatoarele atributii:

- a) aprobarea strategiei si a obiectivelor generale ale asociatiei/ GAL;
 - b) aprobarea bugetului de venituri si cheltuieli si a situatiei financiare anuale;
 - c) aproba anual lista membrilor Comitetului de Selectie;
 - d) aproba criteriile de selectie a proiectelor in cadrul GAL
 - e) sa valideze propunerile de modificare a machetei financiare sau a planului de dezvoltare
 - f) alegerea si revocarea membrilor Consiliului Director;
 - g) alegerea si revocarea cenzorului sau a Comisiei de Cenzori;
 - h) infiintarea de filiale;
 - i) modificarea actului constitutiv si a statutului asociatiei;
 - j) dizolvarea si lichidarea asociatiei; stabilirea destinatiei bunurilor ramase dupa lichidare;
- Hotararile adunarii generale se iau cu majoritate simpla de voturi, fiecare membru avand dreptul la un singur vot. In caz de paritate, presedintele Asociatiei decide.

Hotararile luate de adunarea generala, in limitele legii, ale actului constitutiv si/sau ale statutului sunt obligatorii chiar si pentru asociatii care nu au luat parte la adunarea generala sau au votat impotriva

ART. 2. Consiliul Director

Consiliul Director este organul executiv al Asociatiei GRUPUL DE ACTIUNE LOCALA " BARAGANUL DE SUD EST" si este compus dintr-un numar impar de membri, distribuiti in mod egal intre cele trei colegii, minimum trei si maximum 15. Presedintele conduce Consiliul Director si reprezinta asociatia in relatiile cu tertii.

Primul Consiliu Director este compus din 1 presedinte, 3 vicepresedinti, un secretar si 10 membri. Presedintele si cei trei vicepresedinti trebuie sa faca parte din colegii diferite.

ART. 3. Sedintele Consiliului director.

Consiliul Director se intruneste o data la trei luni si ori de cate ori este necesar, la convocarea presedintelui, adoptand decizii documente cu votul a cel putin jumatate plus unu din numarul membrilor sai;

Convocarea Consiliului Director se face cu cel putin cinci zile inaintea sedintelor iar in situatii care reclama urgenta cu cel putin 2 zile. Convocarea se face in scris, de catre presedinte, precizandu-se ordinea de zi, data, ora si locul desfasurarii sedintei;

Sedintele Consiliului Director sunt legal constituite daca este prezenta majoritatea membrilor. Sedintele sunt conduse de presedinte sau de vicepresedintele desemnat de acesta;

Deciziile luate de Consiliului Director se comunica si sunt obligatorii pentru toti membrii Asociatiei. Deciziile Consiliului Director se semneaza de catre presedinte, iar in lipsa acestuia de catre un vicepresedinte mandatat in acest sens. Lucrarile Consiliului Director sunt consemnate in procese verbale care se semneaza de catre presedinte si secretar. Acestea sunt intocmite prin grija compartimentului tehnic.

ART. 4. Atributiile Consiliului Director.

Consiliul Director asigura punerea in executare a hotararilor Adunarii generale. In exercitarea competentei sale, Consiliul Director:

a) prezinta adunarii generale raportul anual de activitate, executia bugetara, situatia financiara anuala, proiectul bugetului de venituri si cheltuieli si proiectul programelor asociatiei:

- propune anual lista membrilor Comitetului de Selectie;
- aproba proiectele ce vor fi finantate din axa LEADER, la propunerea Comitetului de selectie
- evalueaza periodic progresele inregistrate pentru a atinge obiectivele specifice
- intocmeste propunerile de modificare a machetei financiare sau a planului de dezvoltare
- analizeza rezultatele implementarii, in special din perspectiva realizarii obiectivelor fixate pe diferite masuri si evaluari intermediare;
- vegheaza la monitorizarea financiara a programului LEADER;
- analizeaza si aproba documentele de angajare si de plata care sunt transmise periodic organismului gestionar

b) incheie acte juridice in numele si pe seama asociatiei;

c) aproba organigrama si politica de personal ale asociatiei;

d) aproba primirea de noi membri si hotaraste ridicarea calitatii de membru, la cererea celui in cauza sau la cererea a cel putin cinci membri ai asociatiei.

e) poate imputernici orice persoana, inclusiv persoane care nu au calitatea de membru al asociatiei, pentru a incheia acte juridice in numele si pe seama asociatiei sau pentru a indeplini orice alte atributii prevazute in statut sau stabilite de Adunarea Generala.

f) hotaraste schimbarea sediului Asociatiei.

g) indeplineste orice alte atributii stabilite de Adunarea generala.

Nu poate fi membru al Consiliului Director persoana care ocupa o functie de conducere in cadrul unei institutii publice, daca asociatia GAL Baraganul de Sud Est are ca scop sprijinirea activitatii acelei institutii publice.

Dispozitiile art. 5 se aplica in mod corespunzator si membrilor Consiliului Director. Deciziile Consiliului Director, contrare legii, actului constitutiv sau statutului asociatiei pot fi atacate in justitie, in conditiile prevazute la art. 4

Consiliul Director isi poate elabora un regulament intern de functionare.

Asociatia poate invita sistematic urmatoarele persoane sa asiste la reuniunile Consiliului Director:

- presedintele Consiliului Judetean
- directorul ADR Sud Muntenia
- prefectul Judetului
- organismul gestionar

In vederea implementarii acestora este necesara 1 persoana, care va lucra minim maxim 8 ore si va fi incadrata pe functia de director:

- 1 Director GAL angajat 8 ore;
- 2 responsabili cu activitatea de implementare si monitorizare 8 ore;
- 1 animator - min. 8 ore;
- 1 secretar - min 8 ore.

	Functie	Sarcini/ calificare
	Director GAL	<p>Are rol de a coordona si organiza activitatile;</p> <ul style="list-style-type: none"> - Intocmeste raportarile catre AFIR si MADR - aproba cererile de plata si rapoartarile in vederea rambursarilor cheltuielilor realizate de GAL; - semneaza alaturi de echipa de evaluare pe fisele de conformitate, eligibilitate si selectie -Asigura relatia cu AFIR si organele de conducere ale GAL; - semneaza alaturi de echipa de evaluare a cererilor de finantare/ cereri de plata; - coordoneaza echipa de animare; -urmareste implementarea si monitorizarea proiectului impreuna cu responsabilii de activitati; -Acorda sprijin in intocmirea de acte aditionale in vederea modificarii strategiei de dezvoltare locala; -Aproba procedurile de achizitie <ul style="list-style-type: none"> • Activitatile privind primirea , verificarea conformitatii si inregistrarea Cererilor de finantare si a cererilor de plata, infiintarea dosarului administrativ, verificarea conditiilor de acordare a ajutorului nerambursabil, evaluarea criteriilor de eligibilitate, evaluarea criteriilor de selectie <p>Experienta</p> <ul style="list-style-type: none"> -experienta in implementarea de Strategii de Dezvoltare

		<p>Locala/ Regionala</p> <p>Studii: Studii superioare</p>
	<p>Responsabil cu activitatea de implementare, monitorizare si evaluare</p>	<p>-Monitorizarea implementarii strategiei de dezvoltare locala ;</p> <p>-Aduce la cunostinta coordonatorului dificultatile intampinate in implementarea SDL;</p> <p>- realizeaza cererile de plata si rapoartele in vederea rambursarilor cheltuielilor realizate de GAL;</p> <p>- realizeaza actele atidionale in vederea modificarii strategiei de dezvoltare locala;</p> <p>- primeste si verifica cererile de plata din punct de vedere al conformitatii acestora, din partea beneficiarilor GAL;</p> <p>-urmareste progresul implementarii proiectelor</p> <p>-acorda sprijin in realizarea procedurilor de achizitie</p> <ul style="list-style-type: none"> • Activitatile privind primirea , verificarea conformitatii si inregistrarea Cererilor de finantare si a cererilor de plata, infiintarea dosarului administrativ, verificarea conditiilor de acordare a ajutorului nerambursabil, evaluarea criteriilor de eligibilitate, evaluarea criteriilor de selectie <p>Experienta</p> <p>-experienta in implementarea de Strategii de Dezvoltare Locala/ Regionala</p> <p>Studii: Studii superioare</p>
	<p>Animator</p>	<p>-sa realizeze activitatile de animare in teritoriu singur sau impreuna cu restul echipei tehnice, in vederea promovarii actiunilor GAL</p> <p>-vizite in teritoriu;</p> <p>-tine legatura dintre GAL si locuitori;</p> <p>Realizarea si distribuirea materialelor necesare animarii si promovarii</p> <ul style="list-style-type: none"> • Activitatile privind primirea , verificarea conformitatii si inregistrarea Cererilor de finantare si a cererilor de plata, infiintarea dosarului administrativ, verificarea conditiilor de acordare a ajutorului nerambursabil, evaluarea criteriilor de eligibilitate, evaluarea criteriilor de selectie <p>Studii : Studii medii</p>
	<p>Secretar</p>	<p>-Tine evidenta materialelor transmise;</p> <p>-Primeste corepudenta;</p> <p>-Convoaca membrii pentru adunarile si intalnirile necesare la nivelul teritoriului GAL</p> <p>-acorda sprijin in realizarea procedurilor de achizitie</p> <ul style="list-style-type: none"> • Activitatile privind primirea , verificarea conformitatii si inregistrarea Cererilor de finantare si a cererilor de plata, infiintarea dosarului

		administrativ, verificarea conditiilor de acordare a ajutorului nerambursabil, evaluarea criteriilor de eligibilitate, evaluarea criteriilor de selectie
		Studii : Studii superioare

Angajarea personalului se va efectua cu respectarea Codului Muncii, precum si a legislatiei cu aplicare in materia conflictului de interese

Restul activitatilor necesare functionarii in bune conditii a GAL (finaciar-contabil , audit, evaluare proiecte, juridic, ect) se vor externaliza catre societati care desfasoara astfel de activitati.

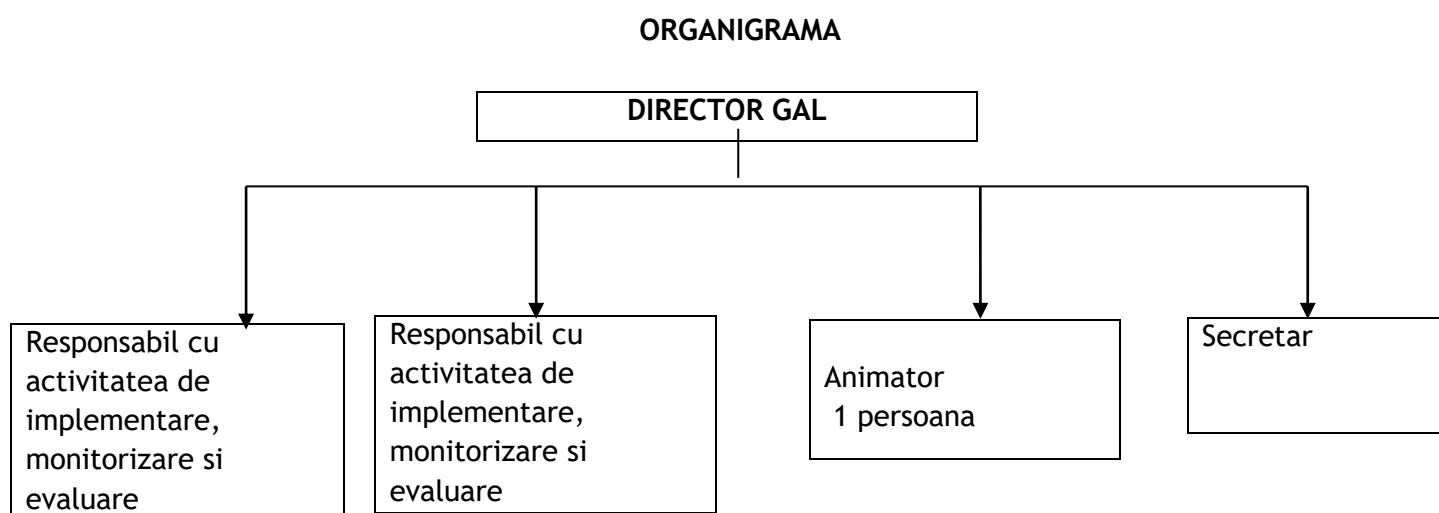

Activitatea de monitorizare ,evaluare , gestionare si control a strategiei de va face cel putin la nivelul fiecarui trimestru astfel:

- se vor organiza intalniri cu angajatii Gal
- se vor prezenta rapoarte de activitate
- se va urmari graficul de implementare

CAPITOLUL X Planul de finantare al strategiei

Suma de ~~4998301.05~~ 5.991.395,22 euro din fonduri FEADR și 292.590,80 euro din fonduri EURI a fost repartizata in functie de nevoile GAL si de masurile prioritare propuse pentru dezvoltarea teritoriului . Din suma alocata , 20% sunt alocate cheltuielilor de functionare (~~997660.24~~ 1.256.797,20 euro integral din FEADR) , iar restul de ~~3990640.84~~ 4.734.598.02 euro din fonduri FEADR și 292.590,80 euro din fonduri EURI va fi alocata masurilor. Tinand cont de nevoile teritoriului, s-a considerat ca Prioritatea 6 este prioritatea principala. Aceasta prioritate corespunde celor mai multe masuri, si anume : M1/6B, M2 /6A, M3/ 6B, M6/ 6B. Prin intermediul acestei prioritati, dezvoltarea localitatilor de pe teritoriul GAL se va realiza sub doua aspecte, si anume :

-dezvoltarea economica a zonei prin crearea sau dezvoltarea activitatilor non-agricole (M2/6A)

-dezvoltarea infrastructurii din interiorul localitatilor , realizarea de investitii sociale si de cult, precum si integrarea minoritatilor in comunitatea locala M1/6B, M2 /6A, M3/ 6B, M6/ 6B

Masurii M1/ 6 B i s-a alocat suma de ~~2.007.043~~ 2.507.013,00 euro (integral din FEADR, din care 500.000 euro alocați ca fonduri de tranziție), deoarece aceasta masura contribuie in mod direct la modernizarea infrastructurii de toate tipurile, punandu-se astfel bazele unor localitati moderne. De asemenea aceasta masura finanteaza si obiectivele de interes social, si anume realizarea pe teritoriul GAL cel puțin a unui centru de zi.Tot in cadrul modernizarii si realizarii de infrastructura putem considera ca se incadreaza si maura M3/6 B. S-a ales aceasta masura , deoarece aceasta contribuie in mod direct la pastrarea identitatii locale din punct de vedere religios. Suma alocata acestei masuri este de ~~297174~~ 541.131,18 euro (din care 297.174,00 euro fonduri inițiale FEADR și 243.957,18 euro fonduri FEADR alocați ca fonduri de tranziție) si a fost corelata cu numarul minim de proiecte care vor fi depuse. Si pe teritoriul GAL minoritatile locale se confrunta cu diverse probleme, dintre acestea enumeram gradul de saracie, numar membrilor unei familii este mare, varsta mica la care membrii comunitații devin parinti. La aceste lucruri contribuie in mod direct fenomenul de abandon scolar . Pentru diminuarea acestuia s-a creat masura M6/ 6B, prin care se doreste realizarea unor sesiuni de informare cu privire la avantajele scolarizarii si distribuirea de materiale si produse care sa sprijine aceasta activitate. Suma alocata acestei masuri este de 20.490,95 euro ,ea stabilindu-se in functie de activitatile care urmeaza a se realiza si numarul de beneficiari indirecti care vor fi sprijiniti direct. Pentru dezvoltarea activitatilor non-agricole se aloca suma de 747.000,59 euro din care 747.000,59 euro fonduri inițiale FEADR și 292.590,80 euro fonduri EURI alocați ca fonduri de tranziție).

Alocarea pe prioritatea P 2- a fost mai mica, deoarece s-a considerat ca nu trebuie sa mergem numai intr-o anumita directie si anume dezvoltarea agriculturii. Totusi pentru incurajarea ramanerii tinerilor in mediul rural , s-a alocat suma de 240000 euro aferenta masurii M4/2B. Tot in cadrul acestei prioritati s-a pus accentul si pe dezvoltarea fermelor mici si mijlocii din domeniul vegetal, legumicol , cresterea pasarilor si albinelor(M5/2A), masura careia i-a fost alocata suma de 678962.30 euro. S-a dorit acest lucru, deoarece marea majoritate a fermelor de pe acest teritoriul fac parte din aceasta categorie, iar gradul lor de dotare este mic. Prin ajutorarea acestui sector se va creste productivitatea , ceea va conduce si la o crestere a veniturilor acestor categorii de locuitori.

CAPITOLUL XI - Procedura de evaluare si selectie a proiectelor depuse in cadrul SDL

Evaluarea proiectelor la nivelul GAL se va face sub toate cele trei aspecte si anume : al conformitatii, al eligibilitatii si al selectiei. Fiecare etapa din procesul de evaluare va fi privita independent si se va face decat dupa ce etapa precedenta a fost finalizata.

Dupa primirea si inregistrarea proiectelor , acestea vor fi distribuite evaluatorilor de proiecte. Acestia vor realiza activitatea de conformitate, atat din punct de vedere al beneficiarului, cat si din punct de vedere a documentelor depuse. La finalizarea acestei etape se va realiza o fisa de conformitate care va fi semnata de catre toti cei implicati in acest proces. Urmatoarea etapa este realizarea evaluarii eligibilitatii proiectului. In cadrul acestei etape se verifica daca beneficiarul GAL a respectat criteriile de eligibilitate impuse prin ghidul solicitantului, cat si incadrarea corecta a investitiilor in categoria celor eligibile, cat si incadrarea corecta a categoriilor de cheltuieli. La finalizarea acestei etape se va realiza o fisa de evaluare care va fi semnata de toti participantii la acest proces. Proiectele declarate eligibile vor trece in etapa urmatoare si anume la stabilirea punctajului in vederea selectarii proiectelor. In cadrul etapei de selectie se va tine cont de documentele justificative care conduc la indeplinirea fiecarui criteriu. In functie de punctajul obtinut, proiectele vor fi selectate sau nu. La finalul acestei etape se va realiza fisa de selectie, iar rezultatele vor fi trecute intr-un raport de selectie. Aceste rezultate vor fi aduse la cunostinta Comitetului de Selectie, care il va verifica si valida, urmand apoi a fi publicat pe site-ul GAL .

Comitetul de selectie va fi format dintr-un numar de 9 membri, reprezentanti ai autoritatilor publice, societatii civile, a partenerilor privati. Fiecare membru din comitetul de selectie va avea un membru supleant, astfel incat sa se pastreze procentul initial.

Tabel cu componenta Comitetului de Selectie

PARTENERI PUBLICI-33.33%		
Partener	Funcctie in CS	Tip/ Observatii
COMUNA DICHISENI	Membru	Adiministratie publica
COMUNA INDEPENDENTA	Membru	Adiministratie publica
COMUNA JEGALIA	Membru	Adiministratie publica
Parteneri privati -33.33 %		
Partener	Funcctie in CS	Tip/ Observatii
S.C VICOCHIM S.R.L	Membru	S.R.L.
S.C NIKAGRO S.R.L	Membru	S.R.L.
S.C EMI AGRO S.R.L	Membru	S.R.L.
Societate civila-33.33 %		
Partener	Funcctie in CS	Tip/ Observatii
ASOCIATIA ROM-ROMANI	Membru	O.N.G
FUNDATIA JIENII CUZA-VODA	Membru	O.N.G
FUNDATIA NATURA VIE	Membru	O.N.G
Persoane fizice relevante (maxim 5%)		

Partener	Funcție în CS	Tip/ Observații

Membri supleanți:

Parteneri publici:

- Comuna Roseti
- Comuna Gradistea
- Comuna Ciocanesti

Parteneri privați:

- S.C Eco Vial Prest S.R.L
- S.C Crismetal S.R.L
- S.C Eco Fruct S.R.L

Societate civilă:

- Consorțiul de extensie și dezvoltare rurală
- Asociația comunelor din România - Filiala Județului Calarasi
- Dorobantu 2009 Cooperativa Agricolă

În cazul în care sunt beneficiari nemulțumiți de rezultatele obținute în urma procedurii de evaluare și selecție, aceștia vor avea posibilitatea să depună contestație. Analiza contestațiilor se va face de către un alt comitet, numit Comitet de contestație format din 3 membri. Membrii comitetului de contestație nu vor face parte și din comitetul de selecție.

CAPITOLUL XII: Descrierea mecanismelor de evitare a posibilelor conflicte de interese conform legislatiei nationale

Conflictele de interese atat din sectorul public cat si din cel privat au devenit un motiv major de preocupare in intreaga lume. In sectorul guvernamental si in cel public, conflictele de interese sunt de multa vreme obiectul unei politici specifice; abordarile legislative si administrative au avut scopul de a sustine integritatea si luarea deciziilor in mod dezinteresat in institutiile guvernamentale si publice. Si in sectorul privat exista de mult preocupari legate de integritatea in afaceri si in mod special de protejarea intereselor actionarilor si a marelui public.

Pentru evitarea conflictului de interese se va tine cont de urmatoarele:

- Angajatii GAL trebuie sa ia decizii si sa faca recomandari pe baza legislatiei si politici corespunzatoare si caracteristicilor fiecarui caz, fara sa ia in considerare castigul personal (adica sa fie “dezinteresati)
- Angajatii GAL trebuie sa renunte sau sa restranga interesele personale care ar putea compromite deciziile oficiale la care participa. Daca acest lucru nu este posibil, angajatul GAL trebuie sa nu se implice in luarea deciziilor oficiale care ar putea fi afectate de interesele si relatiile lor personale.
- Angajatii GAL trebuie sa evite sa se implice ca persoane private in actiuni din care ar putea obtine un beneficiu incorect datorita ‘informatiilor din interior’ obtinute in timpul indeplinirii sarcinilor de serviciu daca aceste informatii nu sunt disponibile publicului larg si trebuie sa nu se foloseasca incorect de pozitia lor si de resursele guvernamentale (sau ale angajatorului/GAL) in beneficiu personal.
- Angajatul GAL nu trebuie sa caute, sa obtina sau sa accepte nici un fel de beneficiu incorect in vederea influentarii indeplinirii sau neindeplinirii sarcinilor sau responsabilitatilor de serviciu
- Angajatul GAL nu trebuie sa caute sa obtina beneficii incorecte datorita functiei publice sau pozitiei oficiale detinute anterior, inclusiv datorita informatiilor privilegiate obtinute prin functia respectiva, in special atunci cand isi cauta un loc de munca sau o alta functie dupa ce nu mai detin functia publica.
- Sustinerea transparentei si controlului exercitat de catre organele abilitate
- Promovarea responsabilitatii individuale si a exemplului personal
- Promovarea unei culturi organizationale care sa fie intoleranta fata de conflictul de interese si anume :
 - ✓ GAL trebuie sa asigure si sa puna in practica politici, proceduri si practici adecvate de conducere in mediul de lucru pentru a incuraja controlul si rezolvarea eficienta a situatiilor de conflict de interese.
 - ✓ GAL trebuie sa ii incurajeze pe angajati sa declare problemele legate de conflictele de interese si sa le discute si trebuie sa se prevada masuri pentru a proteja aceste informatii astfel incat ele sa nu fie utilizate incorect de catre altii.
 - ✓ GAL trebuie sa creeze si sa sustina o cultura de comunicare si dialog deschis cu privire la corectitudine si promovarea ei.