

## INTRODUCERE

LEADER, concept ce vine de la “legaturile dintre acțiunile de dezvoltare rurala”, nu reprezinta doar un set de masuri care ar trebui implementate, ci este o metoda de mobilizare si promovare a dezvoltarii rurale in cadrul comunitatilor rurale locale si un instrument care functioneaza eficient in situatii si in zone diferite, prin adaptarea deciziilor privind mediul rural la nevoile extrem de diverse ale zonelor rurale.

Astfel, LEADER a devenit o parte integranta a politicii de dezvoltare rurala care incurajeaza participarea locala pentru elaborarea si implementarea strategiilor de dezvoltare durabila a comunitatilor rurale locale.

Prin incurajarea teritoriilor rurale sa exploateze modalitati noi prin care sa devina sau sa ramana competitive, sa isi valorifice bunurile si resursele la maxim, sa depaseasca dificultatile pe care le intampina, cum ar fi: tendinta de imbatranire a populatiei, nivelul redus al prestarilor de servicii, absenta posibilitatilor de angajare, discrepanta mare fata de gradul de dezvoltare al zonelor urbane. LEADER contribuie la imbunatatirea calitatii vietii in zonele rurale, atat pentru familiile de agricultori cat si pentru populatia rurala in sens larg.

LEADER vine in completarea altor programe europene sau nationale, iar abordarea sa urmareste sa ofere comunitatilor rurale o metoda de implicare a partenerilor locali in orientarea dezvoltarii viitoare a zonei lor.

Deoarece problemele legate de calitatea vietii sunt analizate la nivelul anumitor de grupuri de populatie concentrate teritorial politicile si programele promovate la nivel national oricat de bine tintite si de eficiente ar fi nu pot rezolva problema in absenta unui suport consistent de programe si proiecte dezvoltate la nivel local. Asumarea nivelului scazut al calitatii vietii ca problema locala prioritara de catre autoritatile locale este deci esentiala iar crearea unor parteneriate tripartite (sector public, privat si societatea civila) care sa sustina dezvoltarea rurala este imperios necesara. Nevoia de identificare la nivel local a grupurilor vulnerabile, a grupurilor defavorizate precum si a zonelor de concentrare a saraciei este primul pas de recunoastere oficiala si de dimensionare a problemei.

*Strategia de Dezvoltare Locala a teritoriului „Baraganul de Sud Est”* este un document programatic care prezinta, intr-o forma sistematizata, liniile directoare, planul de actiune si proiectele de dezvoltare ale zonei mentionate mai sus, in concordanta cu strategia de dezvoltare regionala si cu Planul National de Dezvoltare a Romaniei. Documentul urmareste sensibilizarea, focalizarea si implicarea tuturor fortelor potentiale pentru relansarea si dezvoltarea durabila pe multiple planuri si in termeni de competitivitate. Elaborarea strategiei a presupus un efort colectiv sustinut, pe parcursul mai multor luni de zile, din partea reprezentantilor si a partenerilor GAL . Pentru elaborarea unei strategii de dezvoltare bine fundamentate, filosofia care a stat la baza metodologiei de lucru a fost, intr-o prima etapa, determinarea cantitativa si calitativa a impactului elementelor esentiale, care definesc fiecare directie tematica, asupra dezvoltarii echilibrate a teritoriului. In urma analizei rezultatelor obtinute, a doua etapa a urmarit definirea prioritatilor de actiune, astfel incat posibilele dezechilibre sa fie diminuate intr-un mod accelerat. Scopul final al acestui document este crearea unui cadru propice pentru o dezvoltare sustenabila a mediului rural prin metode care sa conduca la o

mai buna guvernare locala. Pentru atingerea acestuia am elaborat aceasta strategie care sa conduca la o guvernare participativa orientata spre consens, responsabila, transparenta, receptiva si eficienta, echitabila si cuprinzatoare

Pe langa abordarea de jos in sus, GAL BARAGANUL DE SUD EST, urmareste implementarea unor proiecte de cooperare si schimburi de experienta cu alte Gal-uri nationale sau di nalte state membre in UE.

## CAPITOLUL I PREZENTAREA TERITORIULUI SI A POPULATIEI ACOPERITE - ANALIZA DIAGNOSTIC

### 1. Prezentare fizica si geografica

#### 1.1 Prezentarea principalelor caracteristici geografice (amplasament, relief, altitudine)

##### 1.1.1 Amplasarea teritoriului

###### AMPLASAMENT

Teritoriul acoperit de GAL - „ Baraganul de Sud-Est” cuprinde 21 localități - Comuna Alexandru Odobescu, Comuna Borcea, Comuna Ciocanesti Comuna Cuza-Voda, Comuna Dichiseni, Comuna Dorobantu, Comuna Dragalina, Comuna Dragos Voda, Comuna Gradistea, Comuna Independenta, Comuna Jegalia, Comuna Lupsanu, Comuna Modelu, Comuna Perisoru, Comuna Roseti, Comuna Stefan cel Mare, Comuna Stefan Voda, Comuna Ulmu, Comuna Unirea, Comuna Vilcelele, Comuna Vlad -Tepes .

Teritoriul se incadreaza in cea mai mare parte in Campia Baraganului de Sud (Baraganul Mostistei), in extremitatea sud-estica a Campiei Romane, fiind o subunitate a acesteia. Din punct de vedere administrativ, Campia Baraganului de Sud se extinde preponderent pe teritoriul județului Calarasi (54%, din suprafața acestei unitați se afla in cadrul acestui județ). In partea de nord, suprafața campiei se incadreaza in județul Ialomița (46%), teritoriu din care face parte si comuna Buesti. La est, aceasta unitate de relief, se invecineaza cu Balta Borcei (Ialomiței), delimitata fiind de apele si lunca Brațului Borcea. Limita sudica este bine evidentiata de lunca si cursul Dunarii, incepand din dreptul localității Dorobanțu si pana la Calarasi. Contactul cu lunca se face prin intermediul frunții terasei intai a Dunarii. In partea de vest a teritoriului analizat, Campia Baraganului de Sud se invecineaza cu Campia Mostistei (Campul Argovei si Campul Nana), limita fiind foarte scurta.

##### 1.1.2 CLIMA PREDOMINANTA :

Clima este temperat - continentală, cu o circulație a aerului din direcția Nord si Nord-Est, fiind caracterizata prin contraste pronunțate de la iarna la vara, cu amplitudini termice mari (peste 50°C). Baraganul are un climat cu medii termice anuale ridicate (10-11°C), inscriindu-se in zona cu cele mai ridicate valori din țara, dar cu precipitații reduse (450-600 mm/an) si secete frecvente. Se constata o accentuare a continentalismului climatic de la vest la est, vizibil mai ales in privința precipitațiilor, care scad de la 600 mm/an la mai puțin de 500 mm/an in Baragan.

##### 1.1.3 RELIEF: In fundamentul teritoriului GAL “ BARAGANUL DE SUD-EST” face parte din marea unitate structurala cunoscuta sub numele de Platforma Moesica.

In sectorul din dreptul Campiei Baraganului de Sud, fluviul Dunarea si-a dezvoltat o lunca extinsa in partea de sud a unitații de campie, acolo unde apele fluviului se scurg printr-un singur curs. Astfel incepand de la varsarea raului Mostistea, in Dunare prin intermediul canalului Scoiceni si pana la aliniamentul Chiciu-Calarasi, lunca Dunarii are o lungime de

32 km si lațimi cuprinse între 5 si 12 km. Pantele sunt cuprinse în intervalul 0-1<sup>0</sup>, altitudinea absoluta este cuprinsa între 10 si 11m, altitudinea relativa de 1-2 m (fața de nivelul apelor Dunarii la debite medii). În cadrul acestei lunci, altitudinile cele mai mari se intalnesc pe grinduri, ajungandu-se pana la 22,0 m pe Movila Fundul Gradistea si 18,0 m pe suprafata unui grind aflat langa Chiciu. Aceste forme de relief, cu altitudini mai mari, sunt de origine fluviala si antropica, deoarece în trecut pe suprafata grindurilor inalte se construiau movile care, astfel, constituiau puncte de observare si semnalizare. Spațiu acestia se diferentiaza net de terasa intai prin abruptul frunții de terasa, cu inalțimi de 5-8 m.

**PRINCIPALELE TIPURI DE SOL:** În Baragan de sud estpredomina cernoziomurile (caracteristice stepei) si cernoziomurile levigate (tipice pentru silvostepa, avand o mare raspandire); ambele tipuri sunt din categoria molisolurilor (cernoziomuri cambice, vermice, argiloiluviale, cu o gama foarte larga de varietati), bogate în humus de mare fertilitate. Exista si soluri brun-roscate de padure. De asemenea, se intalnesc saraturi, mai frecvente în Baragan, lacovisti (soluri hidromerfe), indeosebi în luncile Dunarii.

Astfel, predomina solurile cernoziomice de diferite categorii, pe care intalnim culturi agricole cu rezultate foarte bune în obtinerea productiilor agricole.

În zona de lunca intalnim soluri sarate, nisipuri si lovisti, soluri loessoide, pe care culturile agricole sunt mai slab productive.

Pe Dunare, între km 368 - 400, s-a dezvoltat un zacament de agregate minerale (nisip, pietris, bolovanis) care se regenereaza anual, în functie de nivelul Dunarii.

#### 1.1.4 Demografia

La nivel national populatia rurala a cunoscut un declin demografic, este în contiuna scadere si mai ales în curs de imbatranire.

Conform rezultatelor recesamanatului din 2011 teritoriul acoperit de Grupul de Actiune Locala "Baraganul de Sud -Est" are o populatie de 86281de locuitori. Conform datelor statistice din recensamantul 2011 populatia pe grupe de varsta de pe teritoriul GAL BARAGANU de SUD-EST este structurata astfel :

- Populatie cu varsta cuprinsa într 0 - 14 ani : 14824 locuitori
- Populatie cu varsta cuprinsa între 15 - 24 ani:10364 locuitori
- Populatie cu varsta cuprinsa între 25 - 34 ani:9847 locuitori
- Populatie cu varsta cuprinsa între 35 - 44 ani: 13597 locuitori
- Populatie cu varsta cuprinsa între 45 - 54 ani: 8216 locuitori
- Populatie cu varsta cuprinsa între 55 - 64 ani: 9871 locuitori
- Populatie cu varsta de peste 65 de ani:17285 locuitori

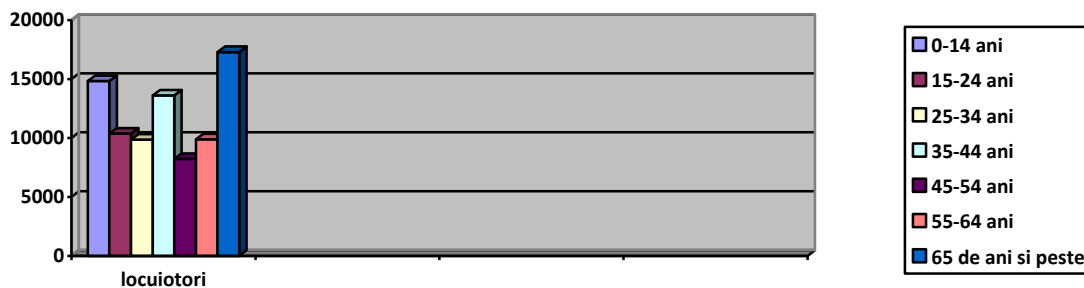

Fig.1 - Structura populatiei pe medii de varsta

Sursa - [www.recensamantromania.ro](http://www.recensamantromania.ro)

Conform datelor prezentate mai sus, se observa o imbatranire a populatiei, lucru cauzat de migratia tinerilor din mediul rural catre mediul urban.

#### 1.1.5 Forta de munca

La nivelul teritoriului acoperit de GAL "BARAGANUL DE SUD-EST" in anul 2011 numarul mediu de salariati a fost egal cu 4998, acesta inregistrand o scadere fata de anul 2014, cand s-a inregistrat un numar mediu de salariati de 4921.

Numarul somerilor in anul 2011 a fost de 2085 persoane, rata somajului din in 2011 de 5.68%.

Grupul de Actiune Locala "Baraganul de Sud -Est" va contribui la cresterea numarului locurilor de munca prin crearea unor locuri de munca noi, acesta fiind unul dintre dezideratele SDL. De asemenea, pentru diminuarea numarului de someri trebuie luate anumite masuri in domeniul de ocupare a fortei de munca:

- cresterea gradului de ocupare a acesteia, precum si masuri de sprijinire a somerilor;
- reconversia profesionala;
- cresterea mobilitatii, flexibilitatii si a adaptabilitatii fortei de munca;
- garantarea sanselor egale prin transparenta ofertelor de lucruri de munca si organizarea sistemului educational.

In anul 2010, la nivelul teritoriului s-au inregistrat 22.2160 de persoane care lucrau in agricultura, conform rezultatelor recensamantului agricol din 2010.

#### .1.6 AGRICULTURA

Agricultura reprezinta una dintre ramurile importante ale economiei romanesti. Contribuția agriculturii, silviculturii, pisciculturii in formarea Produsului Intern Brut se situeaza in jurul valorii de 6% din PIB, iar in statele membre ale UE se situeaza la aproximativ 1,7%.

In mod direct sau indirect toti "actorii rurali" implicati in GAL-ul Baragan de Sud-Est au legatura cu sectorul agricol. GAL BARAGANUL DE SUD-EST se intinde, la

nivelul anului 2014 conform datelor statistice, pe o suprafata de 248.835 ha din care suprafata agricola totala este de 210395 ha, reprezentand 84.55% din total suprafata.

#### Repartizarea fondului funciar

In graficul de mai jos, este reprezentata repartizarea fondului funciar la nivelul teritoriului acoperit de GAL BARAGANUL de SUD -EST acesta fiind alcatuit din 84.55 % suprafata agricola, 81.04% suprafata arabila, pasuni 2.60 %, fanete 0.079 %, vii si pepiniere viticole 0.80 %, livezi si pepiniere pomicele 0.020 % iar padurile se regasesc pe o suprafata de 4.34 % din totalul suprafetei teritoriului.



Fig. 2 - Repartizarea fondului funciar

Sursa. [www.insse.ro](http://www.insse.ro)

#### 1.1.7 Activitati sociale si institutii locale

In ceea ce priveste organizarea administrativa, din componenta GAL BARAGANUL DE SUD-EST, fac parte 21 localitati. Pe teritoriul acoperit de GAL BARAGANUL DE SUD-EST activitatile comunitatilor sunt coordonate de autoritatile administrative publice locale, respectiv primariile si consiliile locale.

La nivelul teritoriului acoperit de GAL BARAGANUL DE SUD-EST conform datelor statistice, in anul 2014 se regaseau 29 cabinete medicale de familie, 21 unitati scolare pentru invatamantul primar si gimnazial, precum si 3 licee, liceele fiind in Borcea, Dragalina si Gradistea.

In cadrul teritoriului acoperit de parteneriat intalnim:

- a) Zone sarace : Alexandru Odobescu IDUL-45.72, Borcea IDUL-56.23, Ciocanesti IDUL-44.79, Cuza Voda IDUL-45.17, Dichiseni IDUL-44.83, Dragalina IDUL-54.33, Dorobantu IDUL-31.63, Dragos Voda IDUL-46.40, Gradistea IDUL-48.42, Independenta IDUL-43.60, Jegalia IDUL-46.78, Lupsanu IDUL -44.37, Modelu IDUL -58.02 , Perisoru IDUL -60.57, Roseti IDUL -51.15, Stefan cel Mare IDUL -51.42, Ulmu IDUL -30.60, Unirea IDUL -44.39, Vilcelele IDUL-36.15, Vlad Tepes IDUL- 28.81
- b) Siturile din rețeaua Natura 2000: Alexandru Odobescu (Oltenita-Mostistea-Chiciu-0.90), Borcea (Bratul Borcea-21.40, Canalele Dunarii-35.07), Ciocanesti

(Ciocanesti-Dunare-8.67, Oltenița-Mostistea-Chiciu-13.95), Cuza Voda (Oltenița-Mostistea-Chiciu-2.02, Iezer-Calarasi-27.57), Dichiseni (Bratul Borcea-4.16, Dunare-Ostrov-8.76, Canalele Dunarii-8.51), Dorobantu-(Oltenia-Ulmeni-3.01, Valea Mostistea-2.64, Oltenița-Mostistea-Chiciu-12.16), Independenta-(Oltenița-Mostistea-Chiciu-0.29), Jegalua Canalele Dunarii-7.39, Bratul Borcea-5.70, Dunarea Ostroave - 7.32), Modelu (Canalele Dunarii-1.27, Bratul Borcea-0.94, Dunarea Ostroave-1.18), Rosti (Bratul Borcea-4.15, Dunarea Ostroave-5.18, Canalele Dunarii 5.29), Stefan cel Mare (Valea Mostistea-13.93, Oltenița-Mostistea-Chiciu-7.80), Unirea (Dunarea-Ostroave-8.89, Canalele Dunarii-9.02, Bratul Borcea-14.73).

- c) zone cu cel puțin o minoritate etnică - Comuna Alexandru Odobescu- 6 romi, Comuna Borcea-15 romi, Comuna Ciocanesti -3 maghiari și 20 romi, Comuna Dragalina-940romi, Comuna Dorobantu 45 romi, Comuna Dragos Voda-138 romi, Comuna Gradistea-36 romi, Comuna Independenta -8 romi, Comuna Lupsanu-22 romi, Comuna Modelu-191 romi, Comuna Perisoru-3 maghiari și 3 romi, Comuna Roseti 6 romi, Comuna Stefan Voda-51 romi, Comuna Vlad Tepes- 80 romi

La întâlnirile cu reprezentanți ai sectorului public, privat și al societății civile s-a asigurat strângerea de informații privind nevoile din teritoriul GAL Baraganul de Sud -Est și totodată s-au făcut și propuneri de proiecte în vederea conturării principalelor direcții viitoare de finanțare.

Principalele probleme identificate din chestionarele completate la întâlnirile cu reprezentanții sectorului public, privat și al societății civile au fost legate de propuneri de proiecte care se încadrează în cele 3 măsuri din fișele tehnice.

Acțiunile propuse spre includere în strategie și concepute pe baza procesării chestionarelor sunt următoarele:

- Infrastructura pentru exploatarea zonelor din interiorul localității (crearea de zone de recreere, introducerea și extinderea rețelelor de alimentare cu apă, canalizare);
- Activități legate de reabilitarea clădirilor existente și transformarea lor în centre culturale sau muzee legate de folclor și patrimoniu cultural, sau alte activități conexe sociale și culturale precum și posibilitatea dotării acestora cu surse de încălzire ;
- Activități non-agricole desfășurate pe întregul GAL Baraganul de Sud-est
- Activități privind achiziționarea de echipamente agricole noi;
- Activități privind achiziționarea de animale;
- Activități privind achiziționarea de teren pentru activitățile agricole;
- Activități pentru realizarea de investiții în domeniul non-agricol

## CAPITOLUL II : Componenta parteneriatului- Max 2 pag

Parteneriatul public-privat “ GAL BARAGANUL DE SUD EST” este format din diversi actori publici si privati, astfel:

Parteneri publici	21
Parteneri privati	17
Societate civila	9
Total	47

In prezent, parteneriatul cuprinde 47 de membri, astfel: 21 reprezentanti ai administratiei publice locale, 17 parteneri privati si 9 reprezentanti ai societatii civile. Dupa cum se poate observa in imaginea de mai jos, parteneriatul public-privat GAL “ GAL BARAGANUL DE SUD EST” respecta Criteriul de Selectie 2.2 si Criteiul de selectie 2.5 si Criteriul de selectie 2.6 privind selectia potentialelor GAL-uri .

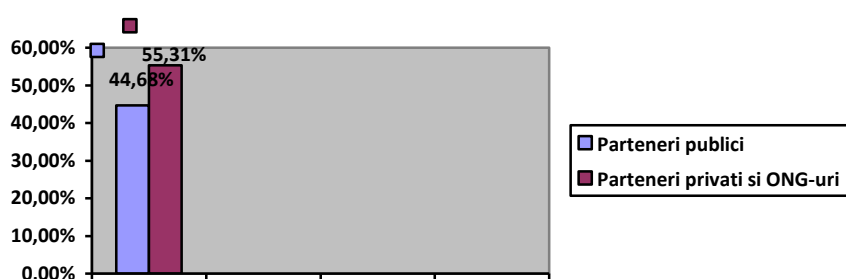

Structura parteneriatului este alcatuita din: sectorul public care cuprinde 21 UAT-uri si detine o pondere 44.68%,acestea vor contribui la imbunatatarea mediului si spatiului rural, conservarea si valorificarea patrimoniului cultural si natural pentru dezvoltarea/promovarea turismului. Partenerii publici sunt foarte importanti, deoarece prin intermediul acestora se sigura reprezentarea teritoriului, iar populatia poate beneficia de avantajale implementarii Strategiei de Dezvoltare Locala. Partnerii publici ajuta direct la implementarea strategiei GAL, deoarece prin acestia vor avea loc si actiunile de animare care se vor desfaura.

Sectorul privat este reprezentat de 17 societati comerciale si detine o pondere de 36,17% avand diferite domenii de activitate. Datorita domeniilor de activitate diverse, in cadrul SDL se vor propune proiecte ce vor veni in sprijinul entitaților private din cadrul parteneriatului si nu numai, contribuind la modernizarea acestora.

Alegerea partenerilor din mediul privat s-a facut in functie de domeniul de activitate, localizare si importanta pe care o are in teritoriu. S-au ales din diferite domenii de activitate, cu influenta asupra teritoriului din care fac parte.

Sectorul Societatii civile este eprezentat de 9 ONG-uri si detine o pondere de 19,15 %, ONG-uri care au la baza dezvoltarea rurala , promovarea turismului, sprijinirea unei minoritati locale, sprijinirea crescatorilor de bovine si cooperatia in agricultura. In randul membrilor parteneriatului public - privat Gal Baraganul de Sud-Est sunt prezente si: organizatii agricole, reprezentanti ai sectorului economic si ai organizatiilor de mediu, minoritati, astfel incat toate sectoarele responsabile de dezvoltarea viitoare a mediului rural sunt reprezentare.



Pe teritoriul Gal Baraganul de Sud-Est intalnim :

- Reprezentanti ai minoritatilor etnice-“ ASOCIATIA ROM -ROMAN”, care sprijina minoritatile din teritoriu astfel incat sa fie evitat fenomenul de segregare
- Reprezentanti ai *organizatiilor agricole*: ASOCIATIA PRODUCATORILOR DE CEREALE SI PLANTE TEHNICE DIN JUDETUL CALARASI, un partener important care sprijina fermierii din zona.
- Reprezentanti ai *grupurilor de producatori*: DOROBANTU 2009 COOPERATIVA AGRICOLA
- Reprezentanti ai *sectorului economic*: CAMERA DE COMERT INDUSTRIE SI AGRICULTURA CALARASI,un partener strategic in dezvoltarea intregului teritoriu al judetul Calarasi si implicit pentru teritoriul GAL
- Reprezentanti ai *organizatiilor de mediu*: FUNDATIA „NATURA VIE” , ASOCIATIA PENTRU DEZVOLTARE DURABILA „ DUNAREA DE JOS” avand ca si scop protectia mediului pe teritoriul GAL BARAGANUL DE SUD- EST.

In functie de nevoile prezentate de acesti parteneri,de rezultatele obtinute in urma desfasurarii activitatilor de consultare, animare si grupuri de lucru, reprezentantii si in urma analizei teritoriului s-au propus spre finantare masuri din diferite domenii si anume:

- Infrastructura publica ( sociala, educationala, culturala, drumuri, iluminat,recreationala)
- Activitati de productie sau servicii non- agricole
- Dezvoltarea fermelor mici si mijlocii
- Minoritati

### CAPITOLUL III: Analiza SWOT

In urma elaborarii analizei diagnostic a teritoriului, pornind de la informatiile obtinute s-au identificat principalele puncte tari/ slabe si oportunitati/ amenintari . Aceste sunt analizate la nivelul intregului teritoriu si a rezultat urmatoarele :

<b>TERITORIU</b>	
<b>Puncte tari</b>	<b>Puncte Slabe</b>
<p>Asezarea privilegita:                      - aproape de A1, la mijlocul distantei dintre Bucuresti si Constanta                      - In Campia Romana                      - O parte din teritoriu se intinde de-a lungul Bratului Borcea</p> <p>Zone naturale cu regim de ocrotire speciala ( Zona Natura 2000) 7 localitati fac parte din aceasta regiune</p> <p>Soluri potrivite pentru desfasurarea activitatilor agricole si legumicole</p> <p>Zone nepoluate</p> <p>Peisaje frumoase</p> <p>Existenta edificiilor si monumentelor de o mare valoare istorica</p> <p>Suprafete largi de pajisti naturale</p> <p>Teritoriu electrificat in totalitate</p> <p>Exista cladiri disponibile pentru diverse activitati</p> <p>Existenta de spitalelor in teritoriu</p> <p>Exista activitati traditionale culturale</p> <p>Existenta unei preocupari din partea comunitatilor de a dezvolta infrastructura teritoriului</p>	<p>Infrastructura in anumite localitati este precara</p> <p>Cladiri de importanta locala se afla in stare de degradare</p> <p>Infractionalitate ridicata</p> <p>Depozitarea de deseuri in spatii necorespunzatoare</p> <p>Patrimoniului arhitectural si cultural si evenimente putin cunoscute si promovate</p> <p>Lipsa de competenta manageriala, profesionala in pastrarea si valorificarea patrimoniului cultural</p> <p>Grad scazut de constientizare a fermierilor privind importanta practicilor agricole durabile</p> <p>Tehnologii si echipamente medicale nemodernizate in unitatile de profil</p> <p>Lipsa de gradinite, scoli, afterschool-uri sau doatarea precara a acestora</p> <p>Efectul de segregare a minoritatilor sau a persoanelor defavorizate</p> <p>Infrastructura medicala, educationala slaba din punct de vedere al dotarilor si al intretinerii cladirilor</p> <p>Lucrarile de protectia mediului ( platforme de gunoi) inexistente la nivelul multor commune</p> <p>Spatii de recree inexistente sau slab dotate</p> <p>Lipsa actelor de identitate la nivelul cetatenilor localitatilor in special a cetatenilor de etnie roma</p> <p>Situatia proprietatii partial rezolvata</p> <p>Utilitati insuficiente</p>
<b>OPORTUNITATI</b>	<b>AMENINTARI</b>

Existenta unor surse de finantare care sa sprijine modernizarea si dotarea constructiilor in vederea pastrarii traditiilor locale	Surse financiare insuficiente pentru dezvoltarea infrastructurii de la nivelul localitatilor
Posibilitatea infiintarii si dotarii serviciilor voluntare de urgenta	Taxe mari pentru intabularea terenurilor si a proprietatilor
Programe pentru sprijinirea productiei de energie alternative, inclusive iluminat stradal	Cresterea infractionalitatii
Interes pentru implementarea unor programe de infrastructura	Insuficienta fondurilor pentru modernizarea institutiilor publice si a monumentelor
Interes in integrarea minoritatilor si a persoanelor defavorizate in comunitate	Depopularea teritoriului in anumite localitati
Intenția de realizare a unui sistem de supraveghere video la nivelul comunelor	Standarde europene la nivelul agriculturii greu de realizat

<b>POPULATIE</b>	
<b>Puncte tari</b>	<b>Puncte Slabe</b>
Densitate mare a populatiei si a localitatilor	Pierderea identitatii locale si intensificarea fenomenului migrationist in randul tinerilor
Marimea medie a unei comune,este peste media comunelor de la nivel national	Populatia masculina favorizata in categoria persoanelor ocupate/active , existenta unui numar mare de femei casnice
Forța de munca ieftina	Nivel educational scazut, interes scazut pentru scoala din partea populatiei din zone defavorizate mai ales in randul minoritatilor
Abandon scolar la nivel primar si gimnazial redus in randul populației majoritare	Nivel scazut al oportunitatilor de ocupare
Existenta de ONG-uri la nivelul teritoriului care sprijina tineretul, minoritatile etnice	Absenta activitatilor/spatiilor de interes pentru populatia din mediul rural dar mai ales pentru tineri
	Prezenta si calitatea slaba a sectorului educational si de sanatate
	Slaba diversificare a ofertelor de munca
	Forța de munca specializata doar in agricultura
	Populatie roma nedecarata (cu consecinte asupra accesarii programelor de finantare specifice)
<b>OPORTUNITATI</b>	<b>AMENINTARI</b>
AJOFM - masuri de stimulare a formarii si ocuparii fortei de munca	Lipsa initativelor pentru orientarea profesionala a tinerilor, reconversie profesionala
Informatizarea procesului educational in invatamantul secundar	Migratia fortei de munca calificate spre alte regiuni sau in alte state

Existenta programelor de formare pentru adulti	Subestimarea problemelor sistemului educational
Programe care sa conduca la cresterea interesului pentru a ramane in mediul rural	Adancirea dezechilibrului pe piata muncii intre cerere si oferta
	Insuficiente programe europene care sa reactiveze ONG -urile si sa incurajeze implicarea femeilor in viata economica si sociala
	Context economic nefavorabil pentru sustinerea fortei de munca locale (aparitia fenomenului de munca la negru)

<b>ECONOMIA LOCALA</b>	
<b>Puncte tari</b>	<b>Puncte Slabe</b>
Somaj mai scazut decat in restul judetului	Nivel scazut al veniturilor din agricultura si lipsa unor venituri din activitati nonagricole din cauza ariei restranse a activitatilor economice alternative
Centru de sortare a legumelor la Cuza-Voda	Faramitarea proprietatilor agricole si existenta unei agriculturi de subzistenta
Terminal cereale/pod cu Bulgaria	Ineficienta structurii de irigatii
Practicarea in regiune a agriculturii Bio	Mecanizare redusa a agriculturii
Existenta unor conditii potrivite pentru transformarea gospodariilor taranesti in ferme agricole cu caracter comercial si a apiculturii in activitate lucrativa	Sector de servicii slab dezvoltat in anumite localitati
	Acces greu la pietele de desfacere pentru produse traditionale
	Suprafete agricole necultivate
	Lipsa inovativitatii
	Agricultura de semi-subzistenta
	Venituri locale reduse (surse de venit la bugetul local)
<b>OPORTUNITATI</b>	<b>AMENINTARI</b>
Interesul investitorilor pentru zona	Instabilitate legislativa si decizionala
Finantari pentru dezvoltarea microintreprinderilor	Dificultati de finantare si creditare
	Agricultura definita de exploatarea individuala si productie pentru autoconsum
Spatii si terenuri pentru realizare de activitati recreationale	Lipsa fondurilor si timpul indelungat necesar pentru dezvoltarea infrastructurii rurale
Posibilitatea de dezvoltare de activitati multiple in regiune, atat in domeniul agricol, cat si in cel non- agricol	Grad scazut de accesare a fondurilor europene din cauza unor conditii de selectie care nu sunt avantajoase pentru teritoriu
	Interesul scazut al investitorilor straini din cauza infrastructurii deficitare

	Costuri mari pentru infiintarea si administrarea intreprinderilor
--	---

ORGANIZAREA SOCIALA SI INSTITUTIONALA	
Puncte tari	Puncte Slabe
Numar ridicat de structure asociative	Insuficienta informare asupra avantajelor fenomenului asociativ
Strategii de dezvoltare locala existente la nivel de judet, municipiu si localitati	Slaba implicare a populatiei in actiuni de voluntariat
Experienta in derularea de proiecte cu finantare nerambursabila	Slaba implicare a populatiei in actul decizional
Relatii de cooperare si infratire externa	Mobilizarea dificila a populatiei
Existenta Asociatiilor de Dezvoltare Intercomunitara	Nivel scazut al calitatii vietii si al confortului populatiei
Existenta ONG-urilor inregistrate	Bugete locale mici, care nu pot sustine investitii si proiecte de dezvoltare
Evenimente, festivaluri, sarbatori organizate in parteneriat si cooperare	Implicarea ONG-urilor din zona rurala este dependenta de existenta fondurilor in domeniu.
<b>OPORTUNITATI</b>	<b>AMENINTARI</b>
Existenta unei legislatii pentru parteneriatul public-privat	Lipsa de facilitati pentru ONG
Programe europene pentru dezvoltarea serviciilor sociale	Finantari reduse si greu de accesat pentru ONG-uri mici din mediul rural

Dupa cum se poate observa, analiza SWOT detaliaza fiecare aspect prezentat in teritoriu fiind realizat, asadar, in conformitate cu analiza diagnostic. Prin urmare, toate elementele care se regasesc in partea I (Prezentarea teritoriului - Analiza diagnostic) sunt analizate in cadrul matricei SWOT si permit, astfel, identificarea corecta a punctelor tari si slabe, a oportunitatilor si a amenintarilor in ceea ce priveste: descriere geografica si fizica, localizarea teritoriului, populatie, demografie, patrimoniu de mediu, patrimoniu arhitectural si cultural, economia locala, repartizarea populatiei active, agricultura, industrie, IMM, micro-intreprinderi, comert si sectorul de servicii, servicii pentru populatie si infrastructuri medico-sociale, activitati sociale si institutii locale, politicile de dezvoltare locala intreprinse in teritoriu.

#### CAPITOLUL IV: Obiective, prioritati si domenii de interventie

In urma analizei SWOT si a analizei diagnostic, dezvoltarea zonei se va face in functie de urmatoarele doua obiective, anume :

**Obiectiv 1-**. Acest obiectiv raspunde prioritatii secundare de la nivelul GAL si anume prioritatii 2 “P2 Cresterea viabilitatii exploatatilor si competitivitatii tuturor tipurilor de agricultura in toate regiunile si promovarea tehnologiilor agricole inovative si a gestionarii durabile a padurilor”. S-a ales aceasta prioritate, deoarece in urma implementarii acestor proiecte se doreste sa se obtina exploatatii mai dezvoltate din punct de vedere a dotarilor . Tot in cadrul acestei prioritati s-a pus accentul pe incurajarea ramanerii in mediul rural a tinerilor care au o pregatire adecvata cu nevoile exploatatilor. Prioritatea aleasa a condus la stabilirea urmatoarelor doua domenii de interventie :

- **DI 2A** Acest domeniu de interventie corespunde Masurii M 5/2A. In cadrul acestei masuri se incurajeaza modernizarea fermelor specifice zonei , care sa conduca la o imbuntatire a performantei economice a acestora. Datorita reducerii costurilor de productie , produsele obtinute pot avea preturi competitive cu cele ale societatilor mari care deja exista pe piata.

- **DI 2B** Acest domeniul de interventie corespunde in totalitate masurii M 4/ 2B, deoarece prin aceasta se incurajeaza instalarea tinerilor fermieri .

Ambele masuri (M5/ 2A si M4/2B) contribuie in mod direct la atingerea obiectelor transversale de mediu si inovare, datorita activitatilor care urmeaza a se realiza si a conditiilor de eligibilitate si selectie impuse.

Sumele alocate pentru cele doua masuri, reprezinta 23,72% din valoarea alocata tuturor masurilor, ceea ce face ca prioritatea nr 2, sa reprezinte o prioritate secundara. Valoarea sumelor aferente masurilor a fost stabilita in functie de complexitatea proiectelor, cat si de numarul acestora.

Nu se doreste o incurajare a dezvoltarii zonei numai intr-o anumita directie ( si anume cea a agriculturii), ci se doreste si incurajarea celor interesati sa investeasca in alte domenii economice. In acest scop s-a considerat ca pe teritoriul GAL se poate aplica cu succes si **Obiectivul 3** . Acest obiectiv conduce la o dezvoltare echilibrata a teritoriului din mai multe puncte de vedere si anume: al infrastructurii, al activitatilor sociale, al productiei si serviciilor in domeniul non- agricol, precum si al integrarii minoritatilor in comunitatea locala. Aceste obiective corespund Masurilor M1, M2, M3, M6 . Acest obiectiv este in corelatie cu Prioritatea 6 „ Promovarea incluziunii sociale, reducerea saraciei si dezvoltarea economica in zonele rurale”, aceasta prioritate considerandu-se prioritatea principala. Motivele care au stat la baza considerarii prioritatii 6 ca si prioritate principala sunt urmatoarele:

- se adreseaza mai multor tipuri de beneficiari si a diferitelor domenii de activitate
- are ca scop imbuntatirea diferitelor tipuri de infrastructuri din interiorul localitatilor
- incurajeaza crearea de locuri de munca si obtinerea de venituri alternative
- incurajeaza integrarea minoritatilor in comunitate

Tinand cont de motivatiile prezentate mai sus, cat si de nevoile localitatilor rezultate in urma analizei SWOT , s-a alocat acestei prioritati suma de 2.540.242,994 euro, reprezentand 76.28% din valoarea alocata pentru masuri.

**Aceasta prioritate corespunde doua domenii de interese si anume: -**

- domeniul 6 A , se pliaza foarte bine pe obiectivele stabilite prin M2 /6 A ,deoarece prin criteriile de selectie stabilite se incurajeaza dezvoltarea intreprinderilor cat si crearea de locuri de munca.

- domeniul 6B, este specific M1/ 6B, M3 /6B , M6/6B deoarece toate investitiile propuse prin aceste masuri conduc direct la incurajarea dezvoltarii locale in zonele rurale . Masura M1/ 6B, pe langa dezvoltarea infrastructurii in teritoriu pune accentul si pe dezvoltarea infrastructurii sociale prin care sa se faca investitii pentru persoanele defavorizate social. De asemenea in cadrul aceste masuri se va crea cel putin un centru de zi pentru persoanele defavorizate de pe teritoriul GAL, centru care isi va asigura cheltuielile de functionare din alte surse externe. Din punct de vedere a alocarii pe masuri, Masurii M1/6B i s-a alocat suma cea mai mare, deoarece aceasta se adreseaza dezvoltarii diferitelor tipuri de infrastructuri de la nivelul localitatilor, implicit si a infrastructurilor de tip social. A doua masura ca si importanta in dezvoltarea teritoriului este masura M 2/ 6A, prin care se incurajeaza dezvoltarea zonei cu ajutorul activitatilor non- aricole. Masura M3/6 B, este o masura necesara dezvoltarii zonei ,prin obiectivele propuse poate conduce la cresterea numarului de turisti in zona. M6/6 B scoate in evidenta una dintre problemele principale ale minoritatilor, anume abandonul scolar.

Obiective transversale : Masurile M1/ 6 B, M 2/ 6 A, M3/6B contribuie atat la atingerea obiectivelor transversale de mediu, cat si de inovare. Masura M6/6 B conduce la realizarea obiectivului transversal de inovare.

**Aceste obiective , prioritati si domenii de interventii au condus la stabilirea urmatoarelor tipuri de indicatori cantitativ si calitativi:**

Masura	Indicatori cantitativi	Indicatori Calitativi
<b>M1/6B</b>	Populatia care beneficiaza de servicii/infrastructuri imbuntatate- minim 20000 locuitori	Crearea sau modernizarea diferitelor tipuri de infrastructuri din interiorul localitatilor
	Numar de locuri create - minim 1	Punerea in valoare a potentialului zonei
<b>M2/ 6A</b>	Numar de locuri de munca nou create - 6	Crearea sau modernizarea diferitelor tipuri de infrastructuri din interiorul localitatilor
		Punerea in valoare a potentialului zonei
<b>M3/6 B</b>	Populatia care beneficiaza de servicii/infrastructuri imbuntatate -minim 900 locuitori	Modernizarea / sau crearea de obiective de cult
		Pastrarea identitatii religioase
<b>M4/2B</b>	Numarul de exploatatii agricole/ beneficiari sprijiniti- min 6	Cresterea calitatii managementului fermei
	Minim 6 locuri de munca	
<b>M5/2A</b>	Numarul de exploatatii agricole/ beneficiari sprijiniti- min 3	Crearea sau modernizarea de intreprinderi in domeniul agricol
	Locuri de munca nou create- minim 3	Stimularea economiei locale prin exploatarea eficienta a capitalului uman
<b>M6/6B</b>	Populatia care beneficiaza de servicii/ infrastructuri imbuntatate- minim 200	Actiuni de informare Scaderea abandonului scolar

Obiectiv favorizarea competitivitatii agriculturii	1-	Prioritati de dezvoltare rurala	Domenii de interventie	Masuri	Indicatori de rezultat
		P 2- Cresterea viabilitatii exploatatilor si competitivitatii tipurilor de agricultura in toate regiunile si promovarea tehnologiilor agricole inovative si a gestionarii durabile a padurilor	2B	M4	Numar de exploatatii agricole/beneficiari sprijiniti :6 ; locuri de munca create- minim 6
Obiectiv transversal mediu si inovare	-		2A	M5	Numar de exploatatii agricole/beneficiari sprijiniti :3, locuri de munca create - Minim 3
Obiectivul de dezvoltare rurala 3- Obtinerea unei dezvoltari teritoriale echilibrate a economiilor si comunitatilor rurale, inclusiv crearea si mentinerea de locuri de munca si favorizarea competitivitatii agriculturii		Prioritati de dezvoltare rurala	Domenii de interventie	Masuri	Indicatori de rezultat
		P6 promovarea incluziunii sociale, a reducerii saraciei si a dezvoltarii economice in zonele rurale	6B	M1	Populatia care beneficiaza de servicii/infrastructuri imbuntatite- minim 20000 Numar de locuri create - minim 1
			6 A	M 2	Numar de locuri de munca nou create - 6
			6 B	M 3	Populatia care beneficiaza de infrastructuri imbuntatite -minim 900
Obiective transversale Mediu si inovare		6 B	M6	Populatia care beneficiaza de servicii- minim 200	

Tabelul 2:Indicatori de monitorizare specifici domeniilor de interventie

Domenii de interventie	Indicatori de monitorizare
2A	• Numar de exploatatii agricole/beneficiari sprijiniti :3
2B	• Numar de exploatatii agricole/beneficiari sprijiniti :6
6A	• Locuri de munca nou create :Minim 6 locuri
6B	• Populatia neta care beneficiaza de servicii /infrastructura : 21100



## CAPITOLUL V: PREZENTAREA MASURILOR

Codul masurii	M1/6B
Denumirea masurii	Stimularea dezvoltarii teritoriului GAL BARAGANUL DE SUD EST
Tipul masurii	Investitii /servicii
<b>1.Descrierea generala a masurii</b>	
1.1 Justificare. Corelare cu analiza SWOTT	<p>Implementarea acestei masuri este necesara pentru implemenatarea de proiecte aferente dezvoltarii teritoriului sub aspect al infrastructurii rutiere, sociale, agreement, educationale,mediu, sanatate, situatii de urgenta elemente care constitutie si principalele puncte slabe si o cauza de expunere la amenintari a acestuia. Aceste tipuri de infrastructuri contribuie la crearea de noi facilitati atat pentru populatia locala cat si pentru investitori. Infractionalitatea in anumite regiuni este destul de ridicata, motiv pentru care se propune si realizarea unor investitii in sisteme publice de supraveghere. O parte din cladirile publice de interes local se afla in stare de degradare, motiv pentru care se doreste alocarea unor sume pentru reabilitarea acestora si prevederea in cadrul acestora a unor investitii pentru persoanele defavorizate ( persoane cu handicap/ batrani etc.).</p> <p>La nivelul teritoriului, centre de zi pentru persoanele defavorizate nu exista. Aceste centre de zi sunt necesare pentru asigurarea cel putin a unui spatiu in care cei nevoiasi sa aiba minime conditii de igiena si masa. O alta problema cu care se confrunta comunitatea de pe teritoriul GAL este si aceea ca multe dintre casele in care locuiesc persoanele defavorizate sau cele de etnie nu au autorizatie de constructie, iar intocmirea unor proiecte care sa le aduca in legalitate este mai mult decat necesara. De asemenea, o parte dintre aceste persoane nu au acte de identitate, motiv pentru care copiii nu pot fi inscrisi la scoala, iar adultii nu pot beneficia de ajutor social. Caracterul inovativ si atipic al acestei masuri este dat atat de tipurile de investitii care urmeaza a se realiza, cat si de caracterul social pe care le au o parte din acestea.</p>
1.2. Obiectivul de dezvoltare rurala al Reg(UE) 1305/2013	Obiectiv 3: Obtinerea unei dezvoltari teritoriale echilibrate a economiilor si comunitatilor rurale, inclusiv crearea si mentinerea de locuri de munca
1.3.Obiectivul specific local al masurii	<p>Modernizarea si infiintarea de infrastructuri din interiorul localitatilor necesare dezvoltarii teritoriului</p> <p>Modernizarea si dotarea de cladiri de utilitate publica</p> <p>Infiintarea de centre de zi, pentru peresoanele defavorizate</p>

	Activitati cu caracter social care sa contribuie la identificarea persoanelor defavorizate de la nivelul localitatilor si realizarea documentelor de identificare/ proprietate/ etc.
1.4. Contributie la prioritatea/prioritatile prevazute la art.5, Reg.(UE) nr.1305/2013	P6. Promovarea incluziunii sociale, a reducerii saraciei si a dezvoltarii economice in zonele rurale
1.6. Masura corespunde obiectivelor art. ... din Reg.(UE) nr.1305/2013	
- art 20 din Reg ( UE) nr. 1305/2013 „ Servicii de baza si renoirea satelor in zonele rurale”	
1.7 Contributia la domeniile de interventie	
6B- Incurajarea dezvoltarii locale in zonele rurale	
1.8 Contributia la obiectivele transversale ale Reg.(UE) 1305/2013	Masura contribuie la inovare si la protectia mediului Proiectele selectate vor contribui la stimularea inovarii prin tipurile de investitii care urmeaza a se realiza . De asemenea contribuie la obiectivul de mediu prin incurajarea investitiilor care realizeaza avand in vedere si componente din acest domeniu( energie regenerabila, platforme de gunoi, colectarea selective a deseurilor)
1.9. Complementaritate cu alte masuri din SDL	
Complementaritate cu masurile:	
<ul style="list-style-type: none"> <li>• <b>M2/ 6A Infiintare si dezvoltare de afaceri non- agricole pe teritoriul GAL</b>, datorita faptului ca beneficiarii indirecti ai masurii (M1/6B) sunt beneficiari directi pentru masura M2/ 6A.</li> <li>• <b>M5/2A - Imbuntatirea performantei agricole a exploatațiilor agricole</b>, deoarece beneficiarii indirecti ai acestei masuri de utilitate publica sunt bebeneficiari directi ai M5/2A</li> <li>• <b>M4/2B</b> , deoarece beneficiarii directi ai M1/6B sunt beneficiari indirecti pentru masura M4/ 2B -Aceasta masura se adreseaza cu prioritate (conform criteriilor de selectie) celor care au beneficiat de finantare directa sau indirecta pe masurile M2/6A, M5/2A,M4/2B</li> </ul>	
1.10 Sinergia cu alte masuri din SDL	
<b>M2/ 6A Infiintare si dezvoltare de afaceri non- agricole pe teritoriul GAL</b>	
<b>M3/ 6B Infiintarea, modernizarea sau reabilitarea monumentelor de cult de importanta locala</b>	
<b>2. Valoarea adaugata a masurii</b>	
Masura contribuie la:	
<ul style="list-style-type: none"> <li>- dezvoltarea zonei prin realizarea de investitii in infrastructura din interiorul localitatilor</li> <li>- reabilitarea din punct de vedere al esteticului zonei datorita investitiilor care se pot face in cladiri de importanta locala</li> <li>-marirea vizibilitatii UE, precum si a actiunilor acesteia</li> <li>-reducerea fenomenului de segregare prin investitii de interes social care se vor realiza</li> <li>- reducerea infractionalitatii prin realizarea unor sisteme de supraveghere publica de la nivelul localitatilor</li> </ul>	
<b>3. Trimiteri la alte acte legislative</b>	
<ul style="list-style-type: none"> <li>• Legislatia nationala si europeana cu incidenta in legea societatilor comerciale, a mediului, a muncii, a Codului Fiscal.</li> </ul>	

<ul style="list-style-type: none"> <li>Ghidurile solicitantului din PNDR 2014-2020</li> <li>Reg. (UE) 1303/2013 , Reg. (UE) 1305/2013, Reg. (UE) nr. 1407/2014,</li> </ul>	
<b>4. Beneficiari directi/indirecti (grup tinta)</b>	
4.1. Beneficiari directi eligibili	Comunele, ONG-urile sau alte entitati publice
4.1 a) Beneficiari eligibili directi pentru infrastructura de tip social:	<ul style="list-style-type: none"> <li>Autoritatile locale cu responsabilitati in domeniu, in parteneriat cu actorii sociali relevanti (prin actori cu expertiza relevanta se intelege acei actori care vor fi implicati in derularea uneia/unora dintre actiunile 1-5 si care contribuie in mod direct la atingerea indicatorilor de realizare/de rezultat solicitati prin prezenta cerere de propuneri de proiecte)</li> <li>Furnizori de servicii sociale in conditiile legii</li> </ul> Pentru masurile cu specific educational este obligatoriu parteneriatul cu unitati scolare locale/Inspectoratul Scolar Judetean din judetul de provenienta al comunitatii marginalizate aflate in risc de saracie si excluziune sociala.
4.2. Beneficiarii indirecti	Locuitorii de pe teritoriul GAL, Investitorii de pe teritoriul GAL
<b>5. Tip de sprijin (conform art. 67 din Reg. (UE) nr.1305/2013)</b>	
<ul style="list-style-type: none"> <li>Rambursarea costurilor eligibile suportate si platite efectiv</li> <li>Plati in avans, cu conditia constituirii unei garantii bancare sau a unei garantii echivalente corespunzatoare procentului de 100% din valoarea avansului, numai in cazul proiectelor de investitii</li> </ul>	
<b>6. Tipuri de actiuni eligibile si neeligibile</b>	
<b>6.1 Tipuri de actiuni eligibile</b>	
<b>a. Lucrari de constructii pentru infiintare, modernizare sau reabilitare a urmatoarelor tipuri de investitii:</b> <ul style="list-style-type: none"> <li>infrastructuri de tip social ( centre de zi pentru persoanele defavorizate) /educational/ drumuri rurale/iluminat public</li> <li>reabilitatea cladirilor existente de utilitate publica</li> <li>infrastructurii din interiorul localitatilor ( pieti, terenuri de sport,etc)</li> <li>infiintarea unei retele de supraveghere video</li> <li>dotarea serviciilor de urgenta</li> <li>reabilitarea sau infiintarea infrastructurii de apa, canal, gaze</li> <li>investitii in protectia mediului ( platforme de gunoi, colectarea selectiva a gunoiului</li> </ul>	
<b>b. Achizitionarea de bunuri in vederea dotarii obiectivelor eligibile</b>	
<b>c. Achizitionarea de servicii de consultanta, proiectare , dirigentie de santier, taxe, in limitele stabilite de lege necesare in elaborarea si implementarea proiectelor declarate eligibile si selectate</b>	
<b>d. realizarea de studii si cercetari in vederea realizarii de investitii si obtinerea de acreditari</b>	
<b>e. alte documentatii pentru obtinerea avizelor</b>	
6.1. a1) Infrastructura de tip social	

- Lucrari de constructii pentru infrastructura de tip social- centre de zi;
- Achizitionarea de bunuri in vederea dotarii infrastructurii de tip social;
- Achizitionarea de servicii de consultanta, proiectare , dirigenție de santier, taxe, in limitele stabilite de lege necesare in elaborarea si implementarea proiectelor declarate eligibile si selectate pentru infrastructura de tip social;
- realizarea de studii si cercetari in vederea realizarii de investitii si obtinerea de acreditari pentru infrastructura de tip social;
- alte documentatii pentru obtinerea avizelor;

### **6.2 Actiuni neeligibile**

Cheltuielile neeligibile generale sunt:

- cheltuielile cu achizitionarea de bunuri si echipamente "second hand";
- cheltuieli efectuate inainte de semnarea contractului de finantare a proiectului cu exceptia: costurilor generale definite la art 45, alin 2 litera c) a R (UE) nr. 1305 / 2013 care pot fi realizate inainte de depunerea cererii de finantare;
- cheltuieli cu achizitia mijloacelor de transport pentru uz personal
- cheltuieli cu investitiile ce fac obiectul dublei finantari care vizeaza aceleasi costuri eligibile;
- in cazul contractelor de leasing, celelalte costuri legate de contractele de leasing, cum ar fi marja locatorului, costurile de refinantare a dobanzilor, cheltuielile generale si cheltuielile de asigurare;
- cheltuieli neeligibile in conformitate cu art. 69, alin (3) din R (UE) nr. 1303 / 2013 si anume: a. dobanzi debitoare, cu exceptia celor referitoare la granturi acordate sub forma unei subventii pentru dobanda sau a unei subventii pentru comisioanele de garantare; b. achizitionarea de terenuri neconstruite si de terenuri construite; c. taxa pe valoarea adaugata, cu exceptia cazului in care aceasta nu se poate recupera in temeiul legislatiei nationale privind TVA-ul sau a prevederilor specifice pentru instrumente financiare
  - Nu se vor finanta structuri rezidentiale

### **7. Conditii de eligibilitate**

- *Solicitantul trebuie sa se incadreze in categoria beneficiarilor directi eligibili;*
- *Obiectivul trebuie sa se incadreze in cel putin unul dintre tipurile de activitati sprijinite*
- *Proiectul trebuie sa se incadreze in PUG*
- Investitia trebuie sa fie in corelare cu strategia locala aprobata/ judeteana/GAL
- Investitia trebuie sa demonstreze necesitatea si oportunitatea, in baza documentelor emise de organele de decizie (Adunarea Generala/ Hotararea Consiliului Local)
- Realizarea in cadrul constructiilor noi sau modernizate investitii cu caracter social care vin in scop direct pentru protejarea persoanelor cu handicap/ a batranilor / femeilor insarcinate / copii
- Demonstrarea sustenabilitatii proiectului din surse proprii/alte surse de finantare (de ex. Obiectivul specific 5.2 din cadrul POCU)
- Solicitantul va prezenta obligatoriu planul cu privire la combaterea segregarii.

### **8. Criterii de selectie**

1.Vor fi selectate cu prioritate proiectele care:

- Relevanta proiectului pentru masura si strategie, abordarea de jos in sus -25 puncte (solicitantul a mai depus un proiect pe o alta masura din cadrul SDL sau demonstreaza faptul ca este beneficiar direct sau indirect al unei investitii realizate printr-un proiect depus in cadrul

acestui SDL )

- Proiectul contribuie in mod direct la dezvoltarea infrastructurii sociale- 30 puncte
- Metodologia de implementare si capacitatea de monitorizare a implementarii proiectului- 15 p (Se acorda cate cinci puncte pentru fiecare membru al echipei de implementare)
- Proiectele care conduc la implementarea obiectivelor transversale de mediu / inovare -30 p

2. Criterii de selectie pentru infrastructura sociala: max 70 p

Relevanta proiectului pentru masura si strategie, abordarea de jos in sus -25 p

Metodologia de implementare si capacitatea de monitorizare a implementarii proiectului- 15 p (Se acorda cate cinci puncte pentru fiecare membru al echipei de implementare)

Proiectul care conduce la implementarea obiectivelor transversale de mediu / inovare -30 p

#### 9. Sume aplicabile si rata sprijinului

La stabilirea sumei alocate si a cuantumului acesteia s-a tinut cont de urmatoarele :

- valoarea maxima nerambursabila a unui proiect de 180.000 euro.
- de tipul de proiecte rezultate in urma analizei teritoriului si de specificul acestora
- de categoria de beneficiari eligibili si importanta proiectelor pentru teritoriu
- obiectivul principal si prioritate ( prioritatea 6, este principala prioritate)

##### Intensitatea sprijinului :

- Pentru operatiunile generatoare de venit cu utilitate publica- 100% din valoarea eligibila a proiectului
- Pentru operatiunile negeneratoare de venit -100% din valoarea eligibila a proiectului

Suma alocate- Pentru aceasta masura se vor aloca 2007013,00 ~~4.600.000~~-euro din care pentru infrastructura sociala 180.000 euro

#### 10. Indicatori de monitorizare

Populatia care beneficiaza de servicii/ infrastructuri imbuntatite- minim 20000

Numar de locuri create - minim 1

##### Indicatori calitativi

Tip indicator
Crearea sau modernizarea diferitelor tipuri de infrastructuri din interiorul localitatilor
Punerea in valoare a potentialului zonei

Codul masurii	M2/6A
Denumirea masurii	Infiintare si dezvoltare de afaceri non- agricole pe teritoriul GAL
Tipul masurii	Investitii /servicii
<b>1.Descrierea generala a masurii</b>	
1.2 Justificare. Corelare cu analiza SWOTT	<p><i>In urma anizei SWOT s-a constat ca pe teritoriul GAL activitatile non- agricole cu exceptia comertului , sunt slab dezvoltate. Motivatiile care au condus la realizarea acestei masuri sunt :</i></p> <ul style="list-style-type: none"> <li>- <i>Dorinta de a asigura noi surse de venit</i></li> <li>- <i>Dorinta de a realiza mai mult pentru dezvoltarea zonei si implicit obtinerea unui profit multumitor</i></li> <li>- <i>Angajarea intr-o munca creativa si motivanta</i></li> <li>- <i>Aplicarea unor cunostinte dobandite in practica privind producerea unui bun sau oferirea unui serviciu</i></li> <li>- <i>Sesizarea unor oportunitati ale pietei si dorinta de fructificare a acestora</i></li> <li>- <i>Existenta unei conjuncturi favorabile care poate crea conditii avantajoase pentru derularea unei afaceri</i></li> </ul> <p><i>Caracterul inovativ si atipic-In realizarea acestei masuri s-a tinut cont de caracterele inovativ si atipic pe care proiectele le pot avea pentru aceasta zona. Caracterul inovativ consta in tipul de proiecte care urmeaza a se realiza, deoarece pentru toate cladirile care se vor realiza prin aceste proiecte vor fi prevazute cu spatii / lucrari speciale care vor veni in sprijinul persoanelor cu dizabilitati/batrani/ femei insarcinate sau copiii. De asemenea deseurile vor fi colectate selectiv. Carcterul atipic este dat de codurile CAEN care sunt eligibile pe aceasta masura, fata de cele de pe PNDR. S-au ales numai codurile CAEN care sunt reprezentative pentru regiune.</i></p>
1.2. Obiectivul de dezvoltare rurala al Reg(UE) 1305/2013	Obiectiv 3: Obtinerea unei dezvoltari teritoriale echilibrate a economiilor si comunitatilor rurale, inclusiv crearea si mentinerea de locuri de munca
1.3.Obiectivul specific local al masurii	Infiintarea si dezvoltarea de microintreprinderi si intreprinderi mici prin realizarea de investitii in domeniul non-agricol precum si crearea si mentinerea de locuri de munca
1.4. Contributie la prioritatea/prioritatile prevazute la art.5, Reg.(UE) nr.1305/2013	P6. Promovarea incluziunii sociale, a reducerii saraciei si a dezvoltarii economice in zonele rurale
1.6. Masura corespunde obiectivelor art. ... din Reg.(UE) nr.1305/2013	
- art 19 din Reg ( UE) nr. 1305/2013 : „ Dezvoltarea exploatatiilor si a intreprinderilor””	
1.7 Contributia la domeniile de interventie	
6A „Facilitarea diversificarii, a infiintarii si a dezvoltarii de intreprinderi mici, precum si crearea de locuri de munca”	

<p>1.8. Contributia la obiectivele transversale ale Reg.(UE) 1305/2013</p>	<p>Masura contribuie la inovare si protectia mediului Proiectele selectate vor contribui la stimularea inovarii prin tipurile de investitii care urmeaza a se realiza . De asemenea contribuie la obiectivul de mediu prin incurajarea investitiilor care realizeaza investitii in acest domeniu cel puțin prin obligativitatea de achizitionarea de containere in vederea colectarii selective a deseurilor</p>
<p>1.9. Complementaritate cu alte masuri din SDL</p>	
<p>Complementaritate cu masurile: -M1/6B , deoarece beneficiarii directi ai M1/6B sunt beneficiari indirecti pentru masura M2/ 6A; iar criteriile de selectie se puncteaza beneficiarii directi indirecti si indirecti al altor finantari depuse prin intermediul GAL. -M4/2B , deoarece beneficiarii directi ai M2/6A pot fi beneficiari directi pentru masura M4/ 2B Aceasta masura se adreseaza cu prioritate (conform criteriilor de selectie )celor care au beneficiat de finantare directa sau indirecta pe masurile M1/6B, M4/2B</p>	
<p>1.10 Sinergia cu alte masuri din SDL</p>	
<p><b>M1/6B Stimularea dezvoltarii teritoriului GAL BARAGANUL DE SUD EST</b> <b>M3/ 6B Infiintarea, modernizarea sau reabilitarea monumentelor de cult de importanta locala</b></p>	
<p><b>2. Valoarea adaugata a masurii</b></p>	
<p>Masura contribuie la: - dezvoltarea zonei prin cresterea veniturilor la bugetul de stat - cresterea numarului de angajați -crearea de noi intreprinderi sau dezvoltarea acestora</p>	
<p><b>3. Trimiteri la alte acte legislative</b></p>	
<ul style="list-style-type: none"> <li>• Legislatia nationala si europeana cu incidenta in muncii, societatile comerciale, Codul fiscal</li> <li>• Ghidurile solicitantului din PNDR 2014-2020</li> <li>• Reg. (UE) 1303/2013 , Reg. (UE) 1305/2013, Reg. (UE) nr. 1407/2014,</li> </ul>	
<p><b>4. Beneficiari directi/indirecti (grup tinta)</b></p>	
<p>4.1. Beneficiari directi</p>	<p>Societati comerciale de tip microintreprinderi, intreprinderi mici, II, PFA</p>
<p>4.2. Beneficiarii indirecti</p>	<p>Comunele, ONG, alte entitati publice, populatie de pe teritoriul GAL.</p>
<p><b>5. Tip de sprijin (conform art. 67 din Reg. (UE) nr.1305/2013)</b></p>	
<ul style="list-style-type: none"> <li>- Rambursarea costurilor eligibile suportate si platile efectiv</li> <li>- Plati in avans, cu conditia constituirii unei garantii bancare sau a unei garantii echivalente corespunzatoare procentului de 100% din valoarea avansului, numai in cazul proiectelor de investitii.</li> </ul>	
<p><b>6. Tipuri de actiuni eligibile si neeligibile</b></p>	
<p><b>6.1 Tipuri de actiuni eligibile</b> a. Lucrari de constructii pentru infiintare, modernizare sau reabilitare investitiilor care conduc la realizarea unor activitati conform codurilor CAEN eligibile b.Achizitionarea de bunuri in vederea dotarii obiectivelor eligibile c. Achizitionarea de servicii de consultanta, proiectare , dirigenție de santier, taxe, in</p>	

limitele stabilite de lege necesare in elaborarea si implementarea proiectelor declarate eligibile si selectate

d. realizarea de studii si cercetari in vederea realizarii de investitii si obtinerea de acreditari

e. alte documentatii pentru obtinerea avizelor

#### 6.2 Actiuni neeligibile

Cheltuielile neeligibile generale sunt:

- cheltuielile cu achizitionarea de bunuri si echipamente "second hand";
- cheltuieli efectuate inainte de semnarea contractului de finantare a proiectului cu exceptia: costurilor generale definite la art 45, alin 2 litera c) a R (UE) nr. 1305 / 2013 care pot fi realizate inainte de depunerea cererii de finantare;
- cheltuieli cu achizitia mijloacelor de transport pentru uz personal
- cheltuieli cu investitiile ce fac obiectul dublei finantari care vizeaza aceleasi costuri eligibile;
- in cazul contractelor de leasing, celelalte costuri legate de contractele de leasing, cum ar fi marja locatorului, costurile de refinantare a dobanzilor, cheltuielile generale si cheltuielile de asigurare;

- Codurile CAEN care nu fac parte din categoria codurilor CAEN ELIGIBILE

- cheltuieli neeligibile in conformitate cu art. 69, alin (3) din R (UE) nr. 1303 / 2013 si

anume: a. dobanzi debitoare, cu exceptia celor referitoare la granturi acordate sub forma unei subventii pentru dobanda sau a unei subventii pentru comisioanele de garantare; b. achizitionarea de terenuri neconstruite si de terenuri construite; c. taxa pe valoarea adaugata, cu exceptia cazului in care aceasta nu se poate recupera in temeiul legislatiei nationale privind TVA-ul sau a prevederilor specifice pentru instrumente financiare.

#### 7. Condiții de eligibilitate

- *Solicitantul trebuie sa se incadreze in categoria beneficiarilor directi eligibili;*
- *Solicitantul sa se incadreze in regula de minimis si sa fi obtinut profit din exploatare in ultimul an fiscal*
- *Obiectivul trebuie sa se incadreze in cel putin unul dintre tipurile de activitati sprijinite*
- *Proiectul trebuie sa se incadreze in PUG si sa se realizeze pe teritoriul GAL*
- Investitia trebuie sa incadreze in codurile CAEN eligibile :
  - Grupa 13 Fabricarea produselor textile
  - Grupa 14 Fabricarea articolelor de imbracaminte
  - Grupa 16 Prelucrarea lemnului, fabricarea produselor din lemn si pluta, cu exceptia mobilei; fabricarea articolelor din paie si din alte materiale vegetale impletite
  - Grupa 21 Fabricarea produselor farmaceutice de baza si a preparatelor farmaceutice
  - Grupa 25 Industria constructiilor metalice si a produselor din metal, exclusiv masini, utilaje si instalatii
  - Grupa 27 Fabricarea echipamentelor electrice
  - Grupa 31 Fabricarea de mobile
  - Grupa 33 Repararea, intretinerea si instalarea masinilor si echipamentelor
  - Grupa 38 Colectarea, tratarea si eliminarea deseurilor, activitati de recuperare a materialelor reciclabile
  - Clasa F - Constructii



- Cod CAEN 5530 - Parcuri pentru rulote, campinguri si tabere
- Cod CAEN 5520 Facilitati de cazare pentru vacante si perioade de scurta durata
- Grupa 56 Restaurante si alte activitati de servicii de alimentatii
- Clasa J- Informatii si comunicatii
- Grupa 75- Activitati veterinare
- Grupa 81- Activitati de peisagistica pentru birouri
- Grupa 86 Activitati referitoare la sanatatea umana
- Grupa 93- Activitati sportive, recreative si distractive
- Grupa 95 Reparatii de calculatoare , de articole personale si de uz gospodaresc
- Grupa 96 Alte activitati de servicii
- **COD CAEN 4520 Întretinerea si repararea autovehiculelor**
  
- **COD CAEN 7022 Activități de consultanță pentru afaceri și management.**
  
- **COD CAEN 7111 Activități de arhitectură**
  
- **COD CAEN 7112 Activități de inginerie și consultanță tehnică legată de acestea**

- Construcțiile realizate trebuie sa aiba cel puțin o facilitate pentru unul din grupurile vulnerabile ( persoane cu dizabilitați/ batrani/ femei insarcinate/ copii)
- Investitiile realizate sau modernizate sa fie prevazute cu posibilitatea colectarii selective a deseurilor

#### **8. Criterii de selectie**

Vor fi selectate cu prioritate proiectele care:

- *Relevanta proiectului pentru masura si strategie, abordarea de jos in sus -25 puncte* (solicitantul a mai depus un proiect pe o alta masura din cadrul SDL sau demonstreaza faptul ca este beneficiar direct sau indirect al unei investitii realizate printr-un proiect depus in cadrul acestui SDL )
- *Demonstrarea caracterului inovator pentru cel putin 2 categorii sociale vulnerabile - 20 puncte*
- *Realizarea de investitii pentru protectia mediului ( cu exceptia celei obligatorii conform criteriilor de eligibilitate)-15 puncte*
- *Angajarea de personal din categoriile vulnerabile - maxim 40 p ( cate 10 puncte pentru fiecare persoana din categoria vulnerabile angajata )*

#### **9. Sume aplicabile si rata sprijinului**

La stabilirea sumei alocate si a cuantumului acesteia s-a tinut cont de urmatoarele :

- valoarea maxima nerambursabila a unui proiect de 180.000 euro.
- de tipul de proiecte rezultate in urma analizei teritoriului si de specificul acestora
- de categoria de beneficiari eligibili si importanta proiectelor pentru teritoriu
- obiectivul principal si prioritate ( prioritatea 6, este principala prioritate)

**Intensitatea sprijinului :**

Suma alocata - Pentru aceasta masura se vor aloca 630242,99 euro

- **90% pentru toate activitățile eligibile**

<b>10. Indicatori de monitorizare</b>
Numar de locuri de munca - 6
<b>Indicatori calitativi</b>
Tip indicator
Cresterea numarului de investitii in domeniul non- agricol
Crearea si dezvoltarea de microintreprinderi si intreprinderi mici

<b>Codul masurii</b>	<b>M3/6B</b>
<b>Denumirea masurii</b>	<b>Infiintarea, modernizarea sau reabilitarea monumentelor de cult de importanta locala</b>
<b>Tipul masurii</b>	Investitii
<b>1.Descrierea generala a masurii</b>	
1.3 Justificare. Corelare cu analiza SWOTT	<p>Nu se poate vorbi despre o cultura si o civilizatie europeana fara sa se tina cont de rolul jucat de crestianism in formarea si dezvoltarea acestei civilizatii. Biserica, pe tot parcursul istoriei la care a fost martora, a reusit sa fie, atat pentru Occident cat si pentru Orient, o institutie importanta, datatoare de ton in toate sferile vietii sociale. In urma analizei SWOT, s-a constatat ca pe teritoriul GAL exista multe obiective de cult aflate intr-o stare precara. Datorita lipsei de finantare de la bugetul local sau de la Bugetul cultelor, aceste obiective nu au putut fi modernizate sau reabilitate. Tinand cont de aceasta necesitate , s-a creat prezenta masura care sa raspunda nevoilor de pastrare a monumentelor de importanta locala.</p> <p>Caracterul inovativ si atipic- Caracterul inovativ al acestei masuri consta in faptul ca se doreste modernizarea si reabilitarea institutiilor de cult importante pentru comunitatea locala, nu neaparat cele care fac parte din categoria “ Monumente de clasa B”.</p>
1.2. Obiectivul de dezvoltare rurala al Reg(UE) 1305/2013	Obiectiv 3: Obținerea unei dezvoltari teritoriale echilibrate a economiilor si comunităților rurale, inclusiv crearea si menținerea de locuri de munca
1.3.Obiectivul specific local al masurii	Incurajarea dezvoltarii locale in zonele rurale
1.4. Contributie la prioritatea/prioritatile prevazute la art.5, Reg.(UE) nr.1305/2013	P6. Promovarea incluziunii sociale, a reducerii saraciei si a dezvoltarii economice in zonele rurale
1.6. Masura corespunde obiectivelor art. ... din Reg.(UE) nr.1305/2013	
- art 20 din Reg ( UE) nr. 1305/2013 „ Servicii de baza si reinoirea satelor in zonele rurale”	
1.7 Contributia la domeniile de interventie	
6B- Incurajarea dezvoltarii locale in zonele rurale	

1.8. Contributia la obiectivele transversale ale Reg.(UE) 1305/2013	Masura contribuie la inovare si protectia mediului Proiectele selectate vor contribui la stimularea inovarii prin tipurile de investitii care urmeaza a se realiza, si anume infiintarea modernizarea sau reabilitarea institutiilor de cult si monumentelor de interes local, dar fara a face parte din categoria de “ Monumente de clasa B”. De asemenea, contribuie la obiectivul de mediu prin incurajarea investitiilor care conduc la o colectare selectiva a deseurilor.
1.9. Complementaritate cu alte masuri din SDL	
<b>Complementaritate cu masurile: M1/6B , deoarece beneficiarii directi ai M1/6B sunt beneficiari indirecti pentru masura M3/6B.</b> <b>Aceasta masura se adreseaza cu prioritate (conform criteriilor de selectie celor care au beneficiat de finantare directa sau indirecta pe masurile M1/6B</b>	
1.10 Sinergia cu alte masuri din SDL	
<b>M1/6B Stimularea dezvoltarii teritoriului GAL BARAGANUL DE SUD EST</b> <b>M 2/ 6A Infiintare si dezvoltare de afaceri non- agricole pe teritoriul GAL</b>	
<b>2. Valoarea adaugata a masurii</b>	
Masura contribuie la: - Infiintarea , modernizarea sau reabilitarea obiectivelor de cult de pe teritoriul GAL BARAGANUL DE SUD EST	
<b>3. Trimiteri la alte acte legislative</b>	
<ul style="list-style-type: none"> <li>• Legislatia nationala si europeana cu incidenta in domeniul cultelor</li> <li>• Ghidurile solicitantului din PNDR 2014-2020</li> <li>• Reg. (UE) 1303/2013 , Reg. (UE) 1305/2013, Reg. (UE) nr. 1407/2014,</li> </ul>	
<b>4. Beneficiari directi/indirecti (grup tinta)</b>	
4.1. Beneficiari directi	Unitati de cult
4.2. Beneficiarii indirecti	Locuitorii de pe teritoriul localitatii, Turisti, Societatile comerciale din domeniul serviciilor si al comertului, Institutiile publice, comunele.
<b>5. Tip de sprijin (conform art. 67 din Reg. (UE) nr.1305/2013)</b>	
<ul style="list-style-type: none"> <li>- Rambursarea costurilor eligibile suportate si platite efectiv</li> <li>- Plati in avans, cu conditia constituirii unei garantii bancare sau a unei garantii echivalente corespunzatoare procentului de 100% din valoarea avansului.</li> </ul>	
<b>6. Tipuri de actiuni eligibile si neeligibile</b>	
<b>6.1 Tipuri de actiuni eligibile</b> <b>a.Lucrari de constructii pentru infiintare, modernizare sau reabilitare a obiectivelor de cult</b> <b>b.Achizitionarea de bunuri in vederea dotarii obiectivelor eligibile</b> <b>c. Achizitionarea de servicii de consultanta, proiectare , dirigenie de santier, taxe, in limitele stabilite de lege necesare in elaborarea si implementarea proiectelor declarate eligibile si selectate</b> <b>d. realizarea de studii si cercetari in vederea realizarii de investitii si obtinerea de acreditari</b> <b>e. alte documentatii pentru obtinerea avizelor</b>	

## 6.2 Actiuni neeligibile

Cheltuielile neeligibile generale sunt:

- cheltuielile cu achizitionarea de bunuri si echipamente "second hand";
- cheltuieli efectuate inainte de semnarea contractului de finantare a proiectului cu exceptia: costurilor generale definite la art 45, alin 2 litera c) a R (UE) nr. 1305 / 2013 care pot fi realizate inainte de depunerea cererii de finantare;
- cheltuieli cu achizitia mijloacelor de transport pentru uz personal
- cheltuieli cu investitiile ce fac obiectul dublei finantari care vizeaza aceleasi costuri eligibile;
- in cazul contractelor de leasing, celelalte costuri legate de contractele de leasing, cum ar fi marja locatorului, costurile de refinantare a dobanzilor, cheltuielile generale si cheltuielile de asigurare;
- cheltuieli neeligibile in conformitate cu art. 69, alin (3) din R (UE) nr. 1303 / 2013 si anume: a. dobanzi debitoare, cu exceptia celor referitoare la granturi acordate sub forma unei subventii pentru dobanda sau a unei subventii pentru comisioanele de garantare; b. achizitionarea de terenuri neconstruite si de terenuri construite; c. taxa pe valoarea adaugata, cu exceptia cazului in care aceasta nu se poate recupera in temeiul legislatiei nationale privind TVA-ul sau a prevederilor specifice pentru instrumente financiare.

## 7. Conditii de eligibilitate

- *Solicitantul trebuie sa se incadreze in categoria beneficiarilor directi eligibili;*
- *Obiectivul trebuie sa se incadreze in cel putin unul dintre tipurile de activitati sprijinite*
- *Proiectul trebuie sa se incadreze in PUG si sa se realizeze pe teritoriul GAL*
- Investitia trebuie sa incadreze in categoria de investitii eligibile
- Investitiile realizate sau modernizate ( institutii de cult) sa fie prevazute cu posibilitatea colectarii selective a deseurilor

## 8. Criterii de selectie

Vor fi selectate cu prioritate proiectele care vor primi punctajul cel mai mare. Se va puncta:

- Relevanta proiectului pentru masura ,strategie si localitate, abordarea de jos in sus - 40 puncte
- *Realizarea de investitii pentru protectia mediului ( cu exceptia celor obligatorii conform criteriilor de eligibilitate)-30 puncte*
- *Numarul de locuitori deserviti -max 30 puncte ( cate 5 puncte pentru fiecare 150 de persoane arondate)*

## 9. Sume aplicabile si rata sprijinului

La stabilirea sumei alocate si a cuantumului acesteia s-a tinut cont de urmatoarele :

- valoarea maxima nerambursabila a unui proiect de 150.000 euro.
- de tipul de proiecte rezultate in urma analizei teritoriului si de specificul acestora
- de categoria de beneficiari eligibili si importanta proiectelor pentru teritoriu
- obiectivul principal si prioritate ( prioritatea 6, este principala prioritate)

### Intensitatea sprijinului :

Suma alocate- Pentru aceasta masura se vor aloca ~~300.000~~297174euro

- Pentru operatiunile generatoare de venit cu utilitatea publica- 100% din valoarea eligibila a proiectului
- Pentru operatiunile negeneratoare de venit -100% din valoarea eligibila a proiectului

<b>10. Indicatori de monitorizare</b>	
Populatia care beneficiaza de servicii/ infrastructuri imbuntatitite -minim 900	
<b>Indicatori calitativi</b>	
Tip indicator	
Modernizarea / sau creare de obiective de cult	
Pastrarea identitații religioase	
<b>Codul masurii</b>	<b>M4/2B</b>
<b>Denumirea masurii</b>	<b>Sprîjin forfetar pentru instalare de tineri fermieri</b>
Tipul masurii	Sprîjin forfetar
<b>1.Descrierea generala a masurii</b>	
1.4 Justificare. Corelare cu analiza SWOTT	<p>Zona GAL BARAGANUL DE SUD-EST, este o zona in care terenurile sunt fertile, iar activitatea agricola reprezinta activitatea de baza . Cu toate acestea, mare parte din societățile sau persoanele care practica aceasta activitate, fac parte din categoria persoanelor de varsta a-II-a sau chiar a III-a. De asemenea, zona GAL BARAGANUL DE SUD- EST se confrunta cu migrarea tinerilor din mediul rural in mediul urban. Ținând cont de aceste lucruri si de faptul ca pe teritoriul GAL exista un Liceu cu profil agricol, s-a considerat oportuna implementarea acestei masuri.</p> <p>Caracterul inovativ si atipic este dat de tipul de activitati care urmeaza a se desfasura si anume cultura mare, legumicol sau cresterea albinelor. Modul in care se vor realiza implementarea acestor activitați va fi diferit de cel solicitat de programele naționale de finanțare nerambursabila. Pe langa faptul ca aceste activitați pornite de jos in sus, fondurile alocate se vor direcționa cu precadere pentru modernizarea activitații fermei.</p>
1.2. Obiectivul de dezvoltare rurala al Reg(UE) 1305/2013	<b>Obiectiv 1- favorizarea competitivitatii agriculturii</b>
1.3.Obiectivul specific local al masurii	Instalarea de tineri fermieri care sa isi desfasoare activitatea in domeniul agricol si anume in : cultura mare, legumicultura, pomicultura, cresterea albinelor
1.4. Contributie la prioritatea/prioritatile prevazute la art.5, Reg.(UE) nr.1305/2013	P2. Cresterea viabilitatii exploatațiilor si competitivitații tuturor tipurilor de agricultura in toate regiunile si promovarea tehnologiilor agricole inovative si a gestionarii durabile a padurilor
1.6. Masura corespunde obiectivelor art. ... din Reg.(UE) nr.1305/2013	
- 19 din Reg ( UE) nr. 1305/2013 : „ Dezvoltarea exploatațiilor si a intreprinderilor”	
1.7 Contributia la domeniile de interventie	

( 2B) facilitarea intrarii in sectorul agricol a unor fermieri calificati corespunzator si, in special, a reinnoirii generațiilor	
1.8 Contributia la obiectivele transversale ale Reg.(UE) 1305/2013	Masura contribuie la inovare Proiectele selectate vor contribui la stimularea inovarii prin tipurile de investitii care urmeaza a se realiza si instalarea de tineri fermieri in domeniul agricol si al cresterii albinelor.
1.9. Complementaritate cu alte masuri din SDL	
Complementaritate cu masurile: -M1/6B , deoarece beneficiarii directi ai M1/6B sunt beneficiari indirecti pentru masura M4/ 2B M2/6A , deoarece beneficiarii directi ai M2/6A pot fi beneficiari directi pentru masura M4/ 2B M5/2A , deoarece beneficiarii directi ai M5 /2A pot fi beneficiari directi pentru masura M4/ 2B Aceasta masura se adreseaza cu prioritate (conform criteriilor de selectie) celor care au beneficiat de finantare directa sau indirecta pe masurile M2/6A, M5/2A,M1/6B.	
1.10 Sinergia cu alte masuri din SDL	
<b>M 5 / 2A Imbuntatirea performanței agricole a exploatațiilor agricole de pe teritoriul GAL BARGANUL DE SUD EST</b>	
<b>2. Valoarea adaugata a masurii</b>	
Masura contribuie la: - Instalarea de persoane calificate ca si tineri fermieri - Ramanerea tinerilor in teritoriul GAL	
<b>3. Trimiteri la alte acte legislative</b>	
<ul style="list-style-type: none"> <li>Legislatia nationala si europeana cu incidenta in tanarului fermier, a intreprinderelor comerciale, agricultura</li> <li>Ghidurile solicitantului din PNDR 2014-2020</li> <li>Reg. (UE) 1303/2013 , Reg. (UE) 1305/2013, Reg. (UE) nr. 1407/2014,</li> </ul>	
<b>4. Beneficiari directi/indirecti (grup tinta)</b>	
4.1. Beneficiari directi	- Beneficiarii directi -Tineri fermieri, ( persoana fizica inregistrata si autorizata, <b>întreprindere individuala si intrepridneri mici si mijlocii</b> ) in conformitate cu definitia prevazuta la art.2 din R(UE) nr 1305/2013, care se instaleaza ca unic sef al exploatației agricole, pentru fermele cuprinse intre 8000-50000 SO, care desfasoara activitatea principala in sectorul cultura mare/ legumicol/pomicultura/ cresterea albinelor
4.2. Beneficiarii indirecti	Beneficiari indirecti- familia si alti locuitori de pe teritoriul GAL, cu care se intra in relatii contractuale, comune si alte entitati publice
<b>5. Tip de sprijin (conform art. 67 din Reg. (UE) nr.1305/2013)</b>	
Sume forfetare , in functie de tipul de investitie/ dimensiunea fermei	
<b>6. Tipuri de actiuni eligibile si neeligibile</b>	
<b>6.1 Tipuri de actiuni eligibile</b> - achizitionarea de echipamente agricole noi si mijloace de transport specializate etc.	

- achiziționarea de animale/albine
- achiziționarea de teren pentru activitățile agricole care să deservească direct activitățile din planul de afaceri.
- realizarea de investiții ( construcții/ dotări) în domeniul agricol, în care se încadrează domeniul proiectului
- achiziționare material saditor
- realizarea de alte plăți care necesare desfășurării activității din proiect

### 6.2 Acțiuni neeligibile

Cheltuielile neeligibile generale sunt:

- cheltuielile cu achiziționarea de bunuri și echipamente "second hand";
- cheltuieli efectuate înainte de semnarea contractului de finanțare a proiectului cu excepția: costurilor generale definite la art 45, alin 2 litera c) a R (UE) nr. 1305 / 2013 care pot fi realizate înainte de depunerea cererii de finanțare;
- cheltuieli cu achiziția mijloacelor de transport pentru uz personal
- cheltuieli cu investițiile ce fac obiectul dublei finanțări care vizează aceleași costuri eligibile;
  - în cazul contractelor de leasing, celelalte costuri legate de contractele de leasing, cum ar fi marja locatorului, costurile de refinanțare a dobânzilor, cheltuielile generale și cheltuielile de asigurare;
- cheltuieli neeligibile în conformitate cu art. 69, alin (3) din R (UE) nr. 1303 / 2013 și anume: a. dobânzi debitoare, cu excepția celor referitoare la granturi acordate sub forma unei subvenții pentru dobânda sau a unei subvenții pentru comisioanele de garantare; b. achiziționarea de terenuri neconstruite și de terenuri construite; c. taxa pe valoarea adăugată, cu excepția cazului în care aceasta nu se poate recupera în temeiul legislației naționale privind TVA-ul sau a prevederilor specifice pentru instrumente financiare.

### 7. Condiții de eligibilitate

- Proiectul să se implementeze pe teritoriul GAL
- Solicitantul trebuie să se încadreze în categoria de beneficiari direcți
- Investițiile să se facă în conformitate cu planul urbanistic general
- Investițiile să se încadreze în codurile CAEN eligibile .
- Investiția va îndeplini condițiile de mediu
- Începerea implementării a planului de afaceri, în termen de maxim 9 luni de la data deciziei de acordare a ajutorului
- **beneficiarul trebuie să fie domiciliat pe teritoriul GAL**
- 

### 8. Criterii de selecție

Vor fi selectate cu prioritate proiectele care:

- Relevanța proiectului pentru măsura și strategie, abordarea de jos în sus -20 puncte (solicitantul a mai depus un proiect pe o altă măsură din cadrul SDL sau demonstrează faptul că este beneficiar direct sau indirect al unei investiții realizate printr-un proiect depus în cadrul acestui SDL )
- Proiecte care cuprind activități care sprijină protecția mediului. 20 puncte
- Proiecte derulate de femei -30 puncte
- Diploma de studii superioare în domeniul de activitate al proiectului- 30 puncte

<b>9. Sume aplicabile si rata sprijinului</b>
<p>La stabilirea sumei alocate si a intensitații sprijinului s-a tinut cont de urmatoarele :</p> <ul style="list-style-type: none"> <li>- valoarea maxima nerambursabila a unui proiect de 40.000 euro, pentru un numar maxim de 50.000 SO</li> <li>- de tipul de proiecte rezultate in urma analizei teritoriului si de specificul acestora</li> <li>- de categoria de beneficiari eligibili si importanta proiectelor pentru teritoriu</li> <li>- obiectivul principal si prioritate ( prioritatea2, este considerata prioritate secundara)</li> </ul> <p><b>Intensitatea sprijinului :</b></p> <ul style="list-style-type: none"> <li>- 40.000 euro pentru proiectele care se adreseaza tinerilor fermieri impartiti astfel: <ul style="list-style-type: none"> <li>o 75% din cuantumul sprijinului la incheierea deciziei de finantare;</li> <li>o 25% din cuantumul sprijinului se va acorda cu conditia implementarii corecte a planului de afaceri, fara a se depasi trei ani</li> </ul> </li> </ul> <p><b>Suma alocata- Pentru aceasta masura se vor aloca 240000 de euro</b></p>
<b>10. Indicatori de monitorizare</b>
Numarul de exploatații agricole/ beneficiari sprijiniți - minim 6
Locuri de munca nou create- minim 6
<b>Indicatori calitativi</b>
Tip indicator
Cresterea calitații managementului fermelor



Codul masurii	M5/2A
Denumirea masurii	Imbuntatirea performantei agricole a exploatațiilor agricole de pe teritoriul GAL BARGANUL DE SUD EST
Tipul masurii	Investitii
<b>1.Descrierea generala a masurii</b>	
1.5 Justificare. Corelare cu analiza SWOT	<p>- Activitatea care se desfasoara in agricultura, ca orice activitate economica, are drept scop satisfacerea nevoilor de hrana a populatiei si cresterea economica de ansamblu a ramurilor nationale.</p> <p>Exploatațiile agricole sunt forme complexe de organizare a proprietatii, prin care se pun in valoare pamantul, animalele si celelalte mijloace de productie, interconectate intr-un sistem unitar, in vederea executarii de lucrari, prestarii de servicii si obtinerii eficiente de produse agricole.</p> <p>Exploatațiile agricole se diferentiaza in functie de:</p> <p>a) natura juridica a acestora;</p> <p>b) forma de proprietate;</p> <p>c) natura activității pe care o desfasoara;</p> <p>d) marimea economica si dimensiunea acestora:</p> <ul style="list-style-type: none"> <li>- comerciale;</li> <li>- familiale.</li> </ul> <p><b>Ferma agricola</b> este forma de exploatare a pamantului si/sau a altor bunuri rurale de catre o persoana fizica sau juridica ce produce pentru piata.</p> <p>Schimbari majore in ceea ce priveste exploatațiile agricole (numar, structura proprietății, suprafața agricola utilizata, culturile agricole, efectivele de animale, randamentele pe hectar, dotarea cu tractoare si masini agricole) nu s-au evidentiat nici in perioada de preaderare nici in perioada de postaderare, fata de perioada anterioara. Totusi se pot remarca schimbari de mici proportii in sensul reducerii numarului total de exploatatii agricole, dotarea cu</p>

	<p>masini si utilaje agricole, culturile agricole, efectivele de animale, comerțul exterior.</p> <p>Toate aceste aspecte au rezultat din analiza diagnostic a teritoriului si din analiza SWOT. Caracterul atipic si inovator a proiectelor este acela ca se adreseaza:</p> <ul style="list-style-type: none"> <li>- numai anumitor categorii de ferme intre 4000-250000 SO</li> <li>- Anumitor activitati :sistem zootehnic ( cresterea albinelor / puilor) si sistem agricol ( cultura de cereale/ legume pomicultura)</li> </ul>
1.2. Obiectivul de dezvoltare rurala al Reg(UE) 1305/2013	<b>Obiectiv 1- favorizarea competitivitatii agriculturii</b>
1.3.Obiectivul specific local al masurii	<p><i>-modernizarea exploatatiiilor agricole</i></p> <p><i>-Infiintare de exploatatii agricole</i></p> <p><i>-Creare de locuri de munca</i></p>
1.4. Contributie la prioritatea/prioritatile prevazute la art.5, Reg.(UE) nr.1305/2013	P2. Cresterea viabilitatii exploatatiiilor si competitivitatii tuturor tipurilor de agricultura in toate regiunile si promovarea tehnologiilor agricole inovative si a gestionarii durabile a padurilor
1.6. Masura corespunde obiectivelor art. ... din Reg.(UE) nr.1305/2013	
- 17 din Reg ( UE) nr. 1305/2013 : „ Investitii in active fizice”	
1.7 Contributia la domeniile de interventie	
2A Imbunatatirea performantei economice a tuturor exploatatiiilor agricole si facilitarea restructurarii si modernizarii exploatatiiilor , in special in vederea cresterii participarii pe piata si a orientarii spre piata , precum si a diversificarii activitatilor agricole	
1.8 Contributia la obiectivele transversale ale Reg.(UE) 1305/2013	Proiectele selectate vor contribui la stimularea inovarii prin tipurile de investitii care urmeaza a se realiza in vederea modernizarii sau infiintarii de ferme numai din domeniile zootehnic ( cresterea albinelor / puilor) si agricol ( cultura de cereale/ legume/ pomicultura). Obiectivul de mediu - proiectele de pe aceasta masura vor fi punctate superior daca vor realiza investitii in protectia mediului
1.9. Complementaritate cu alte masuri din SDL	
<p>Complementaritate cu masurile:</p> <p><b>-M1/6B , deoarece beneficiarii directi ai M1/6B sunt beneficiari indirecti pentru masura M4/ 2B</b></p> <p><b>M4/2B , deoarece beneficiarii directi ai M5 /2A pot fi beneficiari directi pentru masura M4/ 2B</b></p> <p><b>Aceasta masura se adreseaza cu prioritate (conform criteriilor de selectie) celor care au beneficiat de finantare directa sau indirecta pe masurile M1/6B, M4/2B</b></p>	
1.10Sinergia cu alte masuri din SDL	
<b>M 4/ 2 B Sprijin forfetar pentru instalare de tineri fermieri</b>	
<b>2. Valoarea adaugata a masurii</b>	
Masura contribuie la:	

<ul style="list-style-type: none"> <li>- Dezvoltarea agriculturii prin modernizarea exploatareilor agricole</li> <li>- Cresterea numarului de intreprinderi moderne si competitive, care isi desfasoara activitatea in domeniul agricol</li> </ul>	
<b>3. Trimiteri la alte acte legislative</b>	
<ul style="list-style-type: none"> <li>• Legislatia nationala si europeana cu privire la agricultura, Codul fiscal, protectia mediului</li> <li>• Ghidurile solicitantului din PNDR 2014-2020</li> <li>• Reg. (UE) 1303/2013 , Reg. (UE) 1305/2013, Reg. (UE) nr. 1407/2014,</li> </ul>	
<b>4. Beneficiari directi/indirecti (grup tinta)</b>	
4.1. Beneficiari directi	- Societatile comerciale, II, PFA-urile care au ca domeniu principal de activitate , domeniile eligibile finantate precum care sunt reprezentate de fermieri cu varsta sub 40 de ani la momentul depunerii cererii de finantare si sa se fi stabilit ca fermier in ultimii 5 ani inainte de depunerea cererii de finantare
4.2. Beneficiarii indirecti	Beneficiari indirecti- Locuitorii teritoriului GAL , Autoritatile locale
<b>5. Tip de sprijin (conform art. 67 din Reg. (UE) nr.1305/2013)</b>	
<p>Rambursarea costurilor eligibile suportate si platite efectiv</p> <p>Plati in avans, cu conditia constituirii unei garantii bancare sau a unei garantii echivalente corespunzatoare procentului de 100% din valoarea avansului, numai in cazul proiectelor de investitii</p>	
<b>6. Tipuri de actiuni eligibile si neeligibile</b>	
<p><b>6.1 Tipuri de actiuni eligibile</b></p> <p>a.Lucrari de constructii pentru infiintare, modernizare sau reabilitare investitiilor care conduc la realizarea activitatilor eligibile</p> <p>b.Achizitionarea de bunuri in vederea dotarii obiectivelor eligibile</p> <p>c.Achizitionarea de servicii de consultanta, proiectare , dirigenie de santier, taxe, in limitele stabilite de lege necesare in elaborarea si implementarea proiectelor declarate eligibile si selectate</p> <p>d. realizarea de studii si cercetari in vederea realizarii de investitii si obtinerea de acreditari</p> <p>e. alte documentatii pentru obtinerea avizelor</p>	
<p style="text-align: center;"><b>6.2 Actiuni neeligibile</b></p> <p>Cheltuielile neeligibile generale sunt:</p> <ul style="list-style-type: none"> <li>• cheltuielile cu achizitionarea de bunuri si echipamente "second hand";</li> <li>• Activitatile care nu fac parte din categoria celor eligibile</li> <li>• cheltuieli efectuate inainte de semnarea contractului de finantare a proiectului cu exceptia: costurilor generale definite la art 45, alin 2 litera c) a R (UE) nr. 1305 / 2013 care pot fi realizate inainte de depunerea cererii de finantare;</li> <li>• cheltuieli cu achizitia mijloacelor de transport pentru uz personal</li> <li>• cheltuieli cu investitiile ce fac obiectul dublei finantari care vizeaza aceleasi costuri eligibile;</li> <li>• in cazul contractelor de leasing, celelalte costuri legate de contractele de leasing, cum ar fi marja locatorului, costurile de refinantare a dobanzilor, cheltuielile generale si cheltuielile de asigurare;</li> </ul>	

• cheltuieli neeligibile în conformitate cu art. 69, alin (3) din R (UE) nr. 1303 / 2013 și anume: a. dobânzi debitoare, cu excepția celor referitoare la granturi acordate sub formă unei subvenții pentru dobânda sau a unei subvenții pentru comisioanele de garantare; b. achiziționarea de terenuri neconstruite și de terenuri construite; c. taxa pe valoarea adăugată, cu excepția cazului în care aceasta nu se poate recupera în temeiul legislației naționale privind TVA-ul sau a prevederilor specifice pentru instrumente financiare.

#### **7. Condiții de eligibilitate**

- Proiectul să se implementeze pe teritoriul GAL
- Solicitantul trebuie să se încadreze într-o categorie de beneficiari direcți
- Investițiile să se încadreze în codurile CAEN eligibile, necesare desfășurării activităților din domeniile zootehnic (creșterea albinelor / puilor) și agricol (cultura de cereale/ legume/ pomicultura)
- Proiectele să respecte condițiile de mediu
- Viabilitate economică a societății (societatea să fi obținut profit în ultimii 3 ani fiscali)
- Societățile să nu aibă datorii la bugetul de stat și la bugetul asigurărilor sociale

#### **8. Criterii de selecție**

Vor fi selectate cu prioritate proiectele care obțin punctaj superior. punctajul se acordă pentru:

- Relevanța proiectului pentru măsură și strategie, abordarea de jos în sus -20 puncte (solicitantul a mai depus un proiect pe o altă măsură din cadrul SDL sau demonstrează faptul că este beneficiar direct sau indirect al unei investiții realizate printr-un proiect depus în cadrul acestui SDL )
- Proiecte care cuprind activități care sprijină protecția mediului. 20 puncte
- Proiecte derulate de femei și tineri -30 puncte
- Diploma de studii superioare în domeniul de activitate al proiectului- 30 puncte

#### **9. Sume aplicabile și rata sprijinului**

La stabilirea sumei alocate și a cuantumului acesteia s-a ținut cont de următoarele :

- valoarea maximă nerambursabilă a unui proiect va fi de 200.000 euro.
- de tipul de proiecte rezultate în urma analizei teritoriului și de specificul acestora
- puterea economică a beneficiarilor acestei măsuri și valoarea adăugată adusă de măsură teritoriului
- obiectivul stabilit și prioritate (prioritatea 3, este considerată prioritate secundară)

Valoarea sprijinului 90% din valoarea eligibilă a proiectului, pentru beneficiarii care au vârsta până în 40 de ani la momentul depunerii cererii de finanțare și să se fi stabilit ca fermier în ultimii 5 ani înaintea depunerii cererii de finanțare și investiții în zone care se confruntă cu constrângeri naturale și cu alte constrângeri specifice, menționate la art. 32 R(UE) nr. 1305/2013

Valoarea sprijinului 70% din valoarea eligibilă a proiectului, pentru beneficiarii care au vârsta până în 40 de ani la momentul depunerii cererii de finanțare, să se fi stabilit ca fermier în ultimii 5 ani înainte depunerii cererii de finanțare

Sume alocate- Pentru această măsură se vor aloca 550000 euro

#### **10. Indicatori de monitorizare**

Numarul de exploataii agricole/ beneficiari sprijiniti- minim 3
Locuri de munca nou create- minim 3
<b>Indicatori calitativi</b>
Crearea sau modernizarea de intreprinderi in domeniul agricol
Stimularea economiei locale prin exploatarea eficienta a capitalului uman

<b>Codul masurii</b>	<b>M6/6B</b>
<b>Denumirea masurii</b>	<b>Minoritațile si integrarea lor in comunitatea locala</b>
Tipul masurii	<u>serviciu</u> <u>investitii</u>
<b>1.Descrierea generala a masurii</b>	
<p>4.6 1.6 Justificare. Corelare cu analiza SWOTT</p>	<p><del>In urma strategii SWOT si a anizei teritoriului, s-a constat ca teritoriul are o problema din punct de vedere a integrarii minoritatilor locale in comunitate. Principalele doua probleme ale acestor minoritati sunt din punct de vedere a natalitatii ( varsta la care devin parinti este foarte mica ) si al abandonului scolar. Caracterul inovativ al acestei masuri este acela ca prin proiect se doreste incercarea reducerii abandonului scolar, prin incurajarea tinerilor sa-si continue scoala.</del></p> <p><u>O parte importanta a problemelor minoritatilor din teritoriul GAL Baraganul de Sud-Est o reprezinta accesul limitat la infrastructura fizica de baza (drumuri, canalizare, alimentare cu apa, iluminat public etc.). Astfel, unele comunitati de romi sunt segregate geografic in zone in care accesul la unele utilitati este precar sau chiar inexistent. In lipsa accesului la utilitati, nivelul de viata al acestor comunitati este afectat, astfel incat nu este posibila o dezvoltare teritoriala echilibrata.</u></p> <p><u>Prin realizarea acestor tipuri de proiecte putem considera că reprezinta un avantaj pentru comunitatea minoritară să se realizeze investitii tangibile in paralel cu organizarea unei actiuni de de informare cu privire la avantajele școlarizării in vederea descurajarii abandonului scolar</u></p>
1.2. Obiectivul de dezvoltare rurala al Reg(UE)	Obiectiv 3: Obținerea unei dezvoltari teritoriale echilibrate a economiilor si comunitatilor rurale, inclusiv crearea si mentinerea

1305/2013	de locuri de munca
1.3.Obiectivul specific local al masurii	<p>Actiuni de informare cu privire la avantajele scolarizarii tinerilor</p> <ul style="list-style-type: none"> <li>▫ <u>reducerea sărăciei și îmbunătățirea calității vieții pentru comunitățile minoritare</u></li> <li>▫ <u>îmbunătățirea condițiilor de viață a locuitorilor, inclusiv a membrilor aparținând comunităților minoritare,</u></li> <li>▫ <u>creșterea numărului de locuitori aparținând comunităților minoritare din teritoriul GAL care beneficiază de servicii îmbunătățite.</u></li> </ul>
1.4. Contributie la prioritatea/prioritățile prevăzute la art.5, Reg.(UE) nr.1305/2013	P6. Promovarea incluziunii sociale, a reducerii sărăciei și a dezvoltării economice în zonele rurale
1.6. Măsura corespunde obiectivelor art. <del>...</del> <u>20</u> din Reg.(UE) nr.1305/2013	
-	
1.7 Contribuția la domeniile de intervenție	
6B- Încurajarea dezvoltării locale în zonele rurale	
1.9 Contribuția la obiectivele transversale ale Reg.(UE) 1305/2013	Contribuie la obiectul transversal de <u>mediu, clima</u> inovare, prin specificul activității care urmează a se realiza
1.9. Complementaritate cu alte măsuri din SDL	
<p>Complementaritate cu măsurile:</p> <p><del>- M1/6B, deoarece beneficiarii indirecti ai M1/6B sunt beneficiarii indirecti pentru măsura M6/6B; iar în cadrul criteriilor de selecție se puntează beneficiarii directi și indirecti al altor finanțări depuse prin intermediul GAL.</del></p> <p><del>Această măsură se adresează cu prioritate (conform criteriilor de selecție celor care au beneficiat de finanțare directă sau indirectă pe măsurile M1/6B</del></p> <p><u>Această măsură este complementară cu măsurile 1,2, 3, 4 și 5, deoarece prin această măsură se va asigura infrastructura necesară implementării în condiții superioare a proiectelor ce se vor depune pe Măsurile 1,2, 3, 4 și 5, deci beneficiarii directi ai măsurilor 1,2, 3, 4 și 5 pot deveni beneficiarii indirecti ai măsurii 6.</u></p>	
1.10 Sinergie cu alte măsuri din SDL	
M2/ 6A Înfăptuire și dezvoltare de afaceri non- agricole pe teritoriul GAL	
M3/ 6B Înfăptuirea, modernizarea sau reabilitarea monumentelor de cultură de importanță locală	
M1/6B Stimularea dezvoltării teritoriului GAL BARAGANUL DE SUD EST	
6. Valoarea adăugată a măsurii	
Măsura contribuie la: Integrarea minorităților în comunitatea locală, eliminându-se treptat efectul de segregare	
7. Trimiteri la alte acte legislative	
• Legislația națională și europeană cu privire la minorități	

- Ghidurile solicitantului din PNDR 2014-2020
- Reg. (UE) 1303/2013 , Reg. (UE) 1305/2013, Reg. (UE) nr. 1407/2014,
  - Carta ONU - 1945;
  - Declarația Universală a Drepturilor Omului - 1948;
  - Convenția internațională privind eliminarea tuturor formelor de discriminare rasială - 1950;
  - Directiva Consiliului 2000/43/CE, 29.06.2000, cu privire la implementarea principiului tratamentului egal între persoane indiferent de originea rasială sau etnică;
  - Directiva Consiliului 2000/78/CE din 27.11.2000 de creare a unui cadru general în favoarea tratamentului egal privind ocuparea forței de muncă și condițiile de muncă;
  - R (UE) nr. 808/2014 de stabilire a normelor de aplicare a R (UE) Nr. 1305/2013;
  - Legea nr. 33/29.04.1995, pentru ratificarea Convenției-cadru pentru protecția minorităților naționale, încheiată la Strasbourg la 1.02.1995;
  - Hotărârea nr. 1206/2001 pentru aprobarea Normelor de aplicare a dispozițiilor privitoare la dreptul cetățenilor aparținând unei minorități naționale de a folosi limba maternă în administrația publică locală, cuprinse în Legea administrației publice locale nr. 215/2001;
  - Legea nr. 48/2002 pentru aprobarea Ordonanței Guvernului nr. 137/2000 privind prevenirea și sancționarea tuturor formelor de discriminare;
  - Hotărârea nr. 1514/2002 pentru modificarea și completarea Hotărârii Guvernului nr. 1194/2001 privind organizarea și funcționarea Consiliului Național pentru Combaterea Discriminării;
  - Ordonanța nr. 77/2003 pentru modificarea și completarea Ordonanței Guvernului nr. 137/2000 privind prevenirea și sancționarea tuturor formelor de discriminare;
  - Lege nr. 198/2005 privind aprobarea Ordonanței de urgență a Guvernului nr. 17/2005 pentru stabilirea unor măsuri organizatorice la nivelul administrației publice centrale;
  - Convenția-Cadru pentru Protecția Minorităților Naționale.

## 8. Beneficiari directi/indirecti (grup tinta)

4.1. Beneficiari directi	<ul style="list-style-type: none"> <li>- <del>ONG, Societati comerciale care au ca si obiect de activitate, consilierea</del></li> <li>- <u>Societate civilă: ONG-uri definite conform legislației în vigoare;</u></li> <li>- <u>Entități publice: comunele sau asociațiile acestora conform legislației naționale în vigoare;</u></li> </ul>
4.2. Beneficiarii indirecti	Minoritatile de pe teritoriul GAL, Locuitorii de pe teritoriul GAL

## 9. Tip de sprijin (conform art. 67 din Reg. (UE) nr.1305/2013)

- Rambursarea costurilor eligibile suportate si platite efectiv
- ~~Plati in avans, cu conditia constituirii unei garantii bancare sau a unei garantii echivalente corespunzatoare procentului de 100% din valoarea avansului, numai in cazul proiectelor de investitii~~
- Plăți în avans, cu condiția constituirii unei garanții bancare sau a unei garanții echivalente corespunzătoare procentului de 100 % din valoarea avansului, în conformitate cu art. 45 (4) și art. 63 ale Reg. (UE) nr. 1305/2013.

## 6. Tipuri de actiuni eligibile si neeligibile

### 6.1 Tipuri de actiuni eligibile

- ~~Cheltuieli cu materiale de promovare , mape (care contin pliante/creioane/ pixuri/rechizite ), masa/ sau alte materile si obiecte necesare activitatii de consiliere/ suport pentru indrumuarea si incurajarea copiilor sa nu abandoneze scoala – pentru un numar minim de 200 persoane~~
- ~~Contravaloare tarif pentru lectorii si specialistii care realizeaza aceste activitati~~
- amenajarea spatiilor de joacă, terenuri de sport în comunitățile cu populație preponderent minoritara.
- Amenajarea de spatii pentru organizarea de târguri, evenimente publice etc. inclusiv dotarea în comunitățile cu populație preponderent minoritara.
- Achiziționarea de utilaje, echipamente, dotări pentru deservirea comunităților cu populație preponderent minoritară.
- modernizarea /dotarea grădinițelor, numai a celor din afara incintei școlilor, inclusiv demolarea, în cazul în care expertiza tehnică o recomandă, în comunitățile cu populație preponderent minoritară.
- modernizarea/inclusiv dotarea creșelor precum și a infrastructurii de tip after-school, numai a celor din afara incintei școlilor, în comunitățile cu populație preponderent minoritară;
- modernizarea/inclusiv dotarea scolilor , în comunitățile cu populație preponderent minoritară;
- Modernizarea, renovarea și/sau dotarea căminelor culturale în comunitățile cu populație preponderent minoritară.
- Actiuni de informare care au ca scop prezentarea avantajului scolarizarii și descurajarea abandonului scolar

### 6.2 Actiuni neeligibile

Cheltuielile neeligibile generale sunt:

- cheltuielile cu achiziționarea de bunuri si echipamente "second hand";
- cheltuieli efectuate înainte de semnarea contractului de finantare a proiectului cu exceptia: costurilor generale definite la art 45, alin 2 litera c) a R (UE) nr. 1305 / 2013 care pot fi realizate înainte de depunerea cererii de finantare;
- cheltuieli cu achiziția mijloacelor de transport pentru uz personal
- cheltuieli cu investițiile ce fac obiectul dublei finantari care vizeaza aceleasi costuri eligibile;
- in cazul contractelor de leasing, celelalte costuri legate de contractele de leasing, cum ar fi marja locatorului, costurile de refinantare a dobanzilor, cheltuielile generale si cheltuielile de asigurare;
- cheltuieli neeligibile in conformitate cu art. 69, alin (3) din R (UE) nr. 1303 / 2013 si anume: a. dobanzi debitoare, cu exceptia celor referitoare la granturi acordate sub forma unei subventii pentru dobanda sau a unei subventii pentru comisioanele de garantare; b. achiziționarea de terenuri neconstruite si de terenuri construite; c. taxa pe valoarea adaugata, cu exceptia cazului in care aceasta nu se poate recupera in temeiul legislatiei nationale privind TVA-ul sau a prevederilor specifice pentru instrumente financiare.



• Contributia in natura

## 7. Conditii de eligibilitate

- Solicitantul trebuie sa se incadreze in categoria beneficiarilor directi eligibili;
- Obiectivul trebuie sa se incadreze in cel puțin unul dintre tipurile de activitati sprijinite
- Investiția trebuie să demonstreze oportunitatea, necesitatea și potențialul economic
- Investiția se încadrează în cel puțin una din acțiunile eligibile
- Investiția se adresează numai zonelor din interiorul comunelor / cu populație preponderent minoritară.
- Solicitantul trebuie să se angajeze să asigure întreținerea/mentenanța investiției pe o perioadă de minim 5 ani de la ultima plată;
- Solicitantul trebuie să nu fie în insolvență sau incapacitate de plată;
- Investiția trebuie să fie în corelare cu orice strategie de dezvoltare națională/regională/județeană/locală aprobată, corespunzătoare domeniului de investiții;
- Investiția să se realizeze în teritoriul GAL Bărăganul de Sud-Est
- În cadrul proiectului este obligatoriu realizarea cel puțin a unei acțiuni de informare care are ca scop prezentarea avantajului școlarizării și descurajarea abandonului școlar

## 8. Criterii de selectie

Vor fi selectate cu prioritate proiectele care indeplinesc cel mai bine urmatoarele criterii:

- ~~Relevanta proiectului pentru masura si strategie, abordarea de jos in sus - 55 puncte (solicitantul a mai depus un proiect pe o alta masura din cadrul SDL sau demonstreaza faptul ca este beneficiar direct sau indirect al unei investitii realizate printr-un proiect depus in cadrul acestui SDL)~~
- ~~Numarul de persoanelor informate - max 30 puncte, 15 puncte/100 persoane informate~~
- Organizatia sa aiba experienta in astfel de activitati - 15 puncte
  - Relevanta proiectului pentru masura si strategie 20 puncte
  - Proiecte care deservesc cât mai mulți locuitori, astfel:
    - Pentru pana in 450 de locuitori se vor acorda 10 de puncte
    - Pentru peste 450 de locuitori se vor acorda 20 de puncte
  - Proiecte care facilitează modernizarea/ dotarea instituțiilor de învățământ sau a altor insituiții care contribuie în mod direct la încurajarea școlarizărilor în cadrul minorităților 60 puncte

## 9. Sume aplicabile si rata sprijinului

La stabilirea sumei alocate si a cuantumului acesteia s-a tinut cont de urmatoarele:

- valoarea maxima nerambursabila a unui proiect de ~~10.000~~ 20.490,95 euro.
- tipul de proiecte rezultate in urma analizei teritoriului si de specificul acestora
- puterea economica a beneficiarilor acestei masuri si valoarea adaugata adusa de masura teritoriului
- obiectivul stabilit si prioritatea (prioritatea 6 este considerata prioritate principala)

**Intensitatea sprijinului:** 100% nerambursabil

**Suma alocata** - Pentru aceasta masura se vor aloca ~~10.000~~ 20.490,95 de euro

#### 10. Indicatori de monitorizare

Populatia care beneficiaza de servicii/ infrastructuri imbuntatite- minim-200 locuitori

Numar investitii: minim 1 proiect

#### —Indicatori calitativi

Tip indicator

Actiuni de informare cu privire la avantajele formarii școlarizării

Scaderea abandonului scolar

#### Capitolul VI: Descrierea complementaritatii si /sau contributiei la obiectivele altor strategii relevante ( nationale, sectoriale, regionale, judetene etc.)

Pe plan local si regional Strategia de Dezvoltare Locala este complementara cu:

- Strategiile localitatilor de pe teritoriul GAL, care prevad implementari de proiecte pentru modernizare a infrastructurii la nivel de localitate
- Planul de dezvoltare economico- sociala a judetului Calarasi 2014-2020,- documente ce furnizeaza cadrul necesar sustinerii initiativelor si planurilor locale, concentrandu-se cu precadere asupra zonelor cu cele mai mari nevoi , pentru asigurarea sustinerii necesare si din dorinta de a oferi tuturor oportunitatea sa respire. Aceste obiective se regasesc si printre prioritatile Strategiei de Dezvoltare Locala Baraganul de SUD- EST , si-n special in cadrul M1/ 6 B, M2/ 6A, M3/ 6 B sau in M6/ 6 B.
- Strategia Municipiului Calarasi care are ca si viziune generala dezvoltarea socio - economica si de mediu a municipiului, prin incurajarea sectorului productiv si dezvoltarea turismului. Obiectivele strategice de dezvoltare ale municipiului

Calarasi sunt in concordanta cu obiectivele generale stabilite in cadrul Masurilor de Strategiei de Dezvoltare Locala Baraganul de SUD- EST si anume : dezvoltarea mediului de afaceri, dezvoltarea instrastucturii si a turismului, precum si alinirea la normele de mediu impuse de directivele Uniunii Europene.

Pe plan national, proiectul este complementar cu :

- Planul National de Dezvoltare Rurala -2014-2020 care cuprinde masuri care sunt complementare cu cele prevazute in Strategiei de Dezvoltare Locala Baraganul de SUD- EST
- Planul National de Dezvoltare 2014-2020 care printre prioritati si “ DIVERSIFICAREA economiei rurale

Proiectul prezinta sinergii cu Planul National de Dezvoltare Rurala -2014-2020

Proiectele este de asemenea complementar cu :

- Strategia Europa 2020
- Obiectivele incluse in Politica Agricola Comuna “ Imbunatatirea calitatii vietii in mediul rural si promovarea diversificarii activitatilor economice

## **Capitolul VII: Descrierea planului de actiune**

A. Calendarul estimativ de activitati si responsabilii pentru implementarea actiunilor

Pentru implementarea Strategiei de Dezvoltare Locala Baraganul de Sud- Est se vor realiza urmatoarele activitati :

**1.Activitatea de animare-**In cadrul acestei activitati se vor realiza activitatile de animare in vederea conturarii cadrului de implementare a Strategiei de Dezvoltare Locala. In cadrul acestei activitati se vor distribui pliante care vor cuprinde informatii despre obiectivele GAL si despre apelurile de selectie care vor fi lansate. Activitatea de animare o va realiza angajatul in functia de animator GAL.

**2.Apelul de selectie-** aceasta activitate va urma activitatii de animare si va fi realizata de catre animator impreuna cu secretarul si Comitetul Director. In cadrul acestei activitati se va redacta anuntul cu privire la “ Apelul de selectie”, care va cuprinde informatii despre masurile care urmeaza a se lansa, valoarea acestora, perioada. Programul va fi avizat de Comitetul Director.

3. **Evaluarea si selectia proiectelor** se va realiza in parte la nivelul GAL ( primirea proiectelor si inregistrarea acestora, precum si aprobarea raportului de selectie), cat si externalizat pentru activitatile de evaluare a conformitatii si selectiei proiectelor. Evaluarea proiectelor se va face sub aspectul conformitatii si eligibilitatii acestora. Conformitatea, eligibilitatea si selectia proiectelor se va face in baza fiselor de evaluare a conformitatii, eligibilitatii si selectiei . Acestea vor fi realizate de catre angajatii GAL si validate de conducerea GAL si vor fi si vor contine informatii despre proiecte, documente care trebuiesc anexate, conformitatea si eligibilitatea cheltuielilor si a actiunilor , precum si bugetul proiectului.

4. **Monitorizarea** - Aceasta etapa sa va realiza pe perioada de valabilitate a contractului de finantare. Aceasta activitate poate fi impartita in doua componente si anume :

- monitorizarea activitatii GAL, precum si monitorizarea cererilor de plata depusa de beneficiari.

Monitorizarea activitatii GAL se va realiza de catre angajatii GAL si va cuprinde urmatoarele subactivitati: raportari, intocmire cereri de plata, intocmire acte aditionale cu privire la eventualele modificari ale strategiei, realizarea procedurilor de achizitie, si alte activitati necesare implementarii directe a strategiei de dezvoltare locala. Aceasta activitate va fi realizata de catre angajatii GAL ( evaluatorii monitorizare, secretar )sub stricta coordonare a Directorului GAL

- Monitorizarea cererilor de plata a beneficiarilor GAL, prin realizarea conformitatii acestora. Aceast activitate va putea fi realizata atat de angajatii GAL sau de catre o societate externalizata.

Mentionam ca in cadrul repartizarii sarcinilor s-a tinut cont si de faptul ca persoanele care intra in contact direct cu beneficiarii proiectelor intr-una dintre etape, nu vor mai avea voie sa se implice in analiza etapelor urmatoare ale dosarelor acelorasi beneficiari, anume persoanele care realizeaza conformitatea, eligibilitatea, selectia cererilor de finantare nu vor realiza si conformitatea cererilor de plata, sau persoanele care fac animarea pe un anumit teritoriu nu vor participa si la verificarea cererilor de plata sau a cererilor de finantare din acele localitati.

Intregul personal va fi angajat pe baza contractelor de munca, cu o durata zilnica de cel putin 4 ore, in functie de nevoi si complexitatea activitatilor. Angajarea se va face in conformitate cu Legislatia muncii , iar sarcinile minime se vor regasi in fisele de post.

Pentru serviciile care se vor externaliza ( tiparire, evaluarea proiectelor , contabilitate, auditare, telefonie etc) se va realiza contracte de prestari servicii incheiate cu diferite societati comerciale specializate in domeniu.

Activitatile realizate de Grupul de Actiune Locala Baraganul de Sud-Est vor avea loc dupa cum sunt prezentate in urmatorul calendar estimativ:

Nr. Crt	Perioada	Tipul activitatii	Responsabili
1.	Semestru II - Semestru IX	Activitati de animare	Angajatii GAL
2.	Semestru II - Semestru IX	Apeluri de selectie	Angajtii GAL/ Comitet de selectie

3.	Semestru III- Semestru X	Evaluarea si selectia proiectelor	Angajatii GAL
4.	Semestru I- Semestru XV	Monitorizare	Angajatii GAL

**B. Resursele financiare si materiale necesare pentru desfasurarea activitatilor propuse**

Pentru animare si functionare, GAL BARAGANUL DE SUD -EST , va avea alocata suma de 832560,7485 Euro. Cu ajutorul acestei sume , GAL BARAGANUL DE SUD - EST va suporta contravaloarea urmatoarelor tipuri de cheltuieli: salarii, financiar contabil, audit, consumabile, deplasari (combustibil), tiparituri, consultanti externi(evaluatori) , SSM+Medicina muncii, publicitate mass media, utilitati, telefonie,internet, posta si curierat, dotari cu calculatoare/ laptop,copiator, birotica si papetarie, autoturism, precum si alte cheltuieli de functionare.

Pentru implementarea actiunilor prezentate mai sus, GAL are alocate resurse financiare astfel: venituri din cotizatii, donatii, FEADR sau din alte programe cu finantare nerambursabila.

In vederea desfasurarii in bune conditii a activitatilor GAL Baraganul de Sud-Est, sediul pus la dispozitie este dotat corespunzator, dupa cum este prezentat in continuare:

- mobilier corespunzator;
- aparatura IT

O parte din aparatura IT pe care o detine GAL BARAGANUL de SUD- EST este uzata moral la aceasta data , iar pana la finalizarea proiectului in anul 2023 aceasta nu va mai putea fi utilizata. Din acest motiv GAL doreste sa achizitioneze o parte din echipamente IT si prin acest proiect.

Prin urmare, GAL Baraganul de Sud-Est, va avea toate resursele materiale si administrative necesare implementarii Planului de Dezvoltare Locala.

**CAPITOLUL VIII: Descrierea procesului de implicare a comunitatilor locale in elaborarea strategiei**

S-au convocat intalniri la nivelul teritoriului fiecarui partener. Aceste intalniri au fost impartite in grupuri de lucru, intalniri de consultare. Acestea s-au facut in comunele : Jegalia, Dragalina, Ciocanesti si Independenta, Vlad Tepes si Roseti .

In data de 20.01.2016 ora 14.00 locul intalnirii a fost la Dragalina si au participat comunele membre: Dragos Voda, Dragalina, Perisoru, Stefan cel Mare, Stefan Voda.

In data de 21.01.2016 ora 14.00 locul intalnirii a fost la Ciocanesti si au participat comunele membre: Gradistea,Ciocanesti, Lupsanu, Dorobantu, Ulmu.

In data de 22.01.2016 ora 14.00 locul intalnirii a fost la Jegalia si au participat comunele membre: Borcea, Jegalia, Unirea.

In data de 27.01.2016 ora 14.00 locul intalnirii a fost la Vlad Tepes si au participat: Vlad Tepes si Alexandru Odobescu.

In data de 28.01.2016 ora 14.00 locul intalnirii a fost la Roseti si au participat: Modelu, Roseti si Dichiseni.

În data de 29.01.2016 ora 14.00 locul întâlnirii a fost la Independența și au mai participat: Cuza Voda, Vilcelele și Independența.

Pe lângă aceste întâlniri s-au mai organizat și alte 3 întâlniri de consultare numai la nivelul partenerilor

- Identificarea priorităților pentru promovarea proiectelor,
- Identificarea problemelor și a nevoilor de finanțare pentru fiecare sector;
- Propunerea de măsuri de finanțare;
- Propuneri de buget implementare SDL și propuneri de proiecte;

La întâlnirile de consultare s-a efectuat preluarea propunerilor venite din partea grupurilor de lucru și discutarea variantelor de buget, a alocărilor pe măsuri, precum și dezbaterile nevoilor locale care, printr-un proces de operationalizare, au condus la generarea principalelor măsuri de finanțare care urmează să fie cuprinse în viitoarea Strategie de Dezvoltare Locală a GAL BARAGANUL DE SUD EST. În cadrul dezbaterilor s-au evidențiat opiniile sectorului public, privat și al societății civile, care au fost reținute ca și idei pentru domeniile care vor fi abordate în SDL. Discuțiile au avut un caracter interactiv și creativ, și s-au dezvoltat pe baza propunerilor din Grupurile de lucru; fiecărui reprezentant revenindu-i posibilitatea de a-și susține punctul de vedere, ceea ce a condus la o foarte bună reprezentare și susținere a fiecărei opinii.

Activitățile de animare s-au desfășurat comunele: Comuna Alexandru Odobescu, Comuna Borcea, Comuna Ciocănești, Comuna Cuza-Voda, Comuna Dichiseni, Comuna Dorobantu, Comuna Dragalina, Comuna Dragos Voda, Comuna Gradistea, Comuna Independența, Comuna Jegalia, Comuna Lupsanu, Comuna Modelu, Comuna Perisoru, Comuna Roseti, Comuna Ștefan cel Mare, Comuna Ștefan Voda, Comuna Ulmu, Comuna Unirea, Comuna Vilcelele, Comuna Vlad -Tepes. La întâlniri au participat persoane reprezentante ai societății civile, ai mediului privat de afaceri dar și reprezentanți ai autorităților locale.

Întâlnirile au avut ca scop prezentarea Asociației GAL Baraganul de Sud-Est, precum și prioritățile și sarcinile acesteia. În vederea unei informații cât mai corecte, s-au distribuit pliante participanților și s-au pus afișe. În cadrul acestor întâlniri s-a asigurat strângerea informațiilor privind nevoile din teritoriul GAL Baraganul de Sud-Est prin metoda culegerii datelor cu ajutorul chestionarelor. Totodată s-au făcut și propuneri de proiecte în vederea conturării principalelor direcții viitoare de finanțare.

S-au prezentat principalele sub-măsuri existente în PNDR 2014-2020, ca bază de discuție și dezbateri, iar urma discuțiilor s-au lămurit chestiuni referitoare la cheltuielile eligibile și neeligibile, sumele maxime nerambursabile, condițiile pe care trebuie să le îndeplinească beneficiarii, precum și alte aspecte care sunt la latitudinea GAL Baraganul de Sud Est să le propună Autorității Contractante pentru validarea ca și condiții pentru proiectele ce vor fi promovate în cadrul măsurilor ce se vor derula prin intermediul Grupului de Acțiune Locală.

## **CAPITOLUL IX ORGANIZAREA VIITORULUI GAL - DESCRIEREA MECANISMELOR DE GESTIONARE, MONITORIZARE , EVALUARE SI CONTROL A STRATEGIEI( max 5 pagini)**

La nivelul GAL Barganul de Sud-Est selectia proiectelor va fi realizata de catre un Comitet de Selectie, stabilit de catre organele de decizie, format din 9 membri ai parteneriatului (Adunarea Generala a Asociatilor Si Consiliul Director).

In cadrul ADUNARII GENERALE s-a votat SDL fara probleme, aceasta a fiind Convocata de catre Consiliul Director.

Consiliul Director va delega responsabilitati, din punctul de vedere al implementarii strategiei, catre angajați, in acest scop GAL Barganul de Sud-Est doreste sa angajeze 6 persoane care sa aiba ca si atribuții :

- consolidarea capacitatii actorilor locali de a dezvolta si implementa operatiunile, inclusiv promovarea capacitatilor lor de management al proiectelor;

- conceperea unei proceduri de selectie nediscriminatorii si transparente, precum si a unor criterii obiective in ceea ce priveste selectarea operatiunilor, care sa evite conflictele de interese si care garanteaza ca cel putin 50 % din voturile privind deciziile de selectie sunt exprimate de parteneri care nu au statutul de autoritati publice si permite selectia prin procedura scrisa;
- asigurarea, cu ocazia selectionarii operatiunilor, a coerentei cu strategia de dezvoltare locala plasata sub responsabilitatea comunitatii, prin acordarea de prioritate operatiunilor in functie de contributia adusa la atingerea obiectivelor si țintelor strategiei;
- pregatirea si publicarea de cereri de propuneri sau a unei proceduri permanente de depunere de proiecte, inclusiv definirea criteriilor de selectie;
- primirea si evaluarea cererilor de contributie;
- selectarea operatiunilor si stabilirea cuantumului contributiei si, dupa caz, prezentarea propunerilor catre organismul responsabil pentru verificarea finala a eligibilitatii inainte de aprobare;
- monitorizarea implementarii strategiei de dezvoltare locala plasate sub responsabilitatea comunitatii si a operatiunilor sprijinite si efectuarea de activitati specifice de evaluare in legatura cu strategia respectiva

## **1. Adunarea generala**

Adunarea generala este alcatuita din totalitatea asociatilor. Organul executiv al Asociatiei GRUPUL DE ACTIUNE LOCALA " BARAGANUL DE SUD EST" este Consiliul Director. Organul de control al Asociatiei GRUPUL DE ACTIUNE LOCALA " BARAGANUL DE SUD EST" este Cenzorul Asociatiei.

Organul de reprezentare a Asociatiei GRUPUL DE ACTIUNE LOCALA " BARAGANUL DE SUD EST" este reprezentat de Presedintele, in lipsa acestuia se poate mandatat un Vicepresedinte.

Consiliului de selectie a proiectelor. Compartimentul administrativ

ART.1. Adunarea generala.

Adunarea generala reprezinta organul de conducere al Asociatiei si se structureaza pe trei colegii:

1. Colegiul Administratiei publice local;
2. Colegiul mediului economic;
3. Colegiul vietii asociative.

Adunarea generala este compusa din totalitatea membrilor Asociatiei.

Adunarea generala are urmatoarele atributii:

- a) aprobarea strategiei si a obiectivelor generale ale asociatiei/ GAL;
- b) aprobarea bugetului de venituri si cheltuieli si a situatiei financiare anuale;
- c) aproba anual lista membrilor Comitetului de Selectie;
- d) aproba criteriile de selectie a proiectelor in cadrul GAL
- e) sa valideze propunerile de modificare a machetei financiare sau a planului de dezvoltare
- f) alegerea si revocarea membrilor Consiliului Director;
- g) alegerea si revocarea cenzorului sau a Comisiei de Cenzori;



h) infiintarea de filiale;

i) modificarea actului constitutiv si a statutului asociatiei;

j) dizolvarea si lichidarea asociatiei; stabilirea destinatiei bunurilor ramase dupa lichidare; Hotararile adunarii generale se iau cu majoritate simpla de voturi, fiecare membru avand dreptul la un singur vot. In caz de paritate, presedintele Asociatiei decide.

Hotararile luate de adunarea generala, in limitele legii, ale actului constitutiv si/sau ale statutului sunt obligatorii chiar si pentru asociatii care nu au luat parte la adunarea generala sau au votat impotriva

#### ART. 2. Consiliul Director

Consiliul Director este organul executiv al Asociatiei GRUPUL DE ACTIUNE LOCALA " BARAGANUL DE SUD EST" si este compus dintr-un numar impar de membri, distribuiti in mod egal intre cele trei colegii, minimum trei si maximum 15. Presedintele conduce Consiliul Director si reprezinta asociatia in relatiile cu tertii.

Primul Consiliu Director este compus din 1 presedinte, 3 vicepresedinti, un secretar si 10 membri. Presedintele si cei trei vicepresedinti trebuie sa faca parte din colegii diferite.

#### ART. 3. Sedintele Consiliului director.

Consiliul Director se intruneste o data la trei luni si ori de cate ori este necesar, la convocarea presedintelui, adoptand decizii documente cu votul a cel putin jumatate plus unu din numarul membrilor sai;

Convocarea Consiliului Director se face cu cel putin cinci zile inaintea sedintelor iar in situatii care reclama urgenta cu cel putin 2 zile. Convocarea se face in scris, de catre presedinte, precizandu-se ordinea de zi, data, ora si locul desfasurarii sedintei;

Sedintele Consiliului Director sunt legal constituite daca este prezenta majoritatea membrilor. Sedintele sunt conduse de presedinte sau de vicepresedintele desemnat de acesta;

Deciziile luate de Consiliului Director se comunica si sunt obligatorii pentru toti membrii Asociatiei. Deciziile Consiliului Director se semneaza de catre presedinte, iar in lipsa acestuia de catre un vicepresedinte mandatat in acest sens. Lucrarile Consiliului Director sunt consemnate in procese verbale care se semneaza de catre presedinte si secretar. Acestea sunt intocmite prin grija compartimentului tehnic.

#### ART. 4. Atributiile Consiliului Director.

Consiliul Director asigura punerea in executare a hotararilor Adunarii generale. In exercitarea competentei sale, Consiliul Director:

a) prezinta adunarii generale raportul anual de activitate, executia bugetara, situatia financiara anuala, proiectul bugetului de venituri si cheltuieli si proiectul programelor asociatiei:

- propune anual lista membrilor Comitetului de Selectie;
- aproba proiectele ce vor fi finantate din axa LEADER, la propunerea Comitetului de selectie
- evalueza periodic progresele inregistrate pentru a atinge obiectivele specifice
- intocmeste propunerile de modificare a machetei financiare sau a planului de dezvoltare
- analizeza rezultatele implementarii, in special din perspectiva realizarii obiectivelor fixate pe diferite masuri si evaluari intermediare;

- vegheaza la monitorizarea financiara a programului LEADER;
- analizeza si aproba documentele de angajare si de plata care sunt transmise periodic organismului gestionar

b) incheie acte juridice in numele si pe seama asociatiei;

c) aproba organigrama si politica de personal ale asociatiei;

d) aproba primirea de noi membri si hotaraste ridicarea calitatii de membru, la cererea celui in cauza sau la cererea a cel putin cinci membri ai asociatiei.

e) poate imputernici orice persoana, inclusiv persoane care nu au calitatea de membru al asociatiei, pentru a incheia acte juridice in numele si pe seama asociatiei sau pentru a indeplini orice alte atributii prevazute in statut sau stabilite de Adunarea Generala.

f) hotaraste schimbarea sediului Asociatiei.

g) indeplineste orice alte atributii stabilite de Adunarea generala.

Nu poate fi membru al Consiliului Director persoana care ocupa o functie de conducere in cadrul unei institutii publice, daca asociatia GAL Baraganul de Sud Est are ca scop sprijinirea activitatii acelei institutii publice.

Dispozitiile art. 5 se aplica in mod corespunzator si membrilor Consiliului Director.

Deciziile Consiliului Director, contrare legii, actului constitutiv sau statutului asociatiei pot fi atacate in justitie, in conditiile prevazute la art. 4

Consiliul Director isi poate elabora un regulament intern de functionare.

Asociatia poate invita sistematic urmatoarele persoane sa asiste la reuniunile Consiliului Director:

- presedintele Consiliului Judetean
- directorul ADR Sud Muntenia
- prefectul Judetului
- organismul gestionar

In vederea implementarii acestora este necesara 1 persoana, care va lucra minim maxim 8 ore si va fi incadrata pe functia de director:

- 1 Director GAL angajat 8 ore;
- 2 responsabili cu activitatea de implementare si monitorizare 8 ore;
- 1 animator - min. 8 ore;
- 1 secretar - min 8 ore.

	Functie	Sarcini/ calificare
	Director GAL	Are rol de a coordona si organiza activitatile; <ul style="list-style-type: none"> <li>- Intocmeste raportarile catre AFIR si MADR</li> <li>- aproba cererile de plata si rapoartarile in vederea rambursarilor cheltuielilor realizate de GAL;</li> <li>- semneaza alaturi de echipa de evaluare pe fisele de conformitate, eligibilitate si selectie</li> <li>-Asigura relatia cu AFIR si organele de conducere ale GAL;</li> <li>- semneaza alaturi de echipa de evaluare a cererilor de finantare/ cereri de plata;</li> <li>- coordoneaza echipa de animare;</li> <li>-urmareste implementarea si monitorizarea proiectului impreuna cu responsabilii de activitati;</li> </ul>

		<p>-Acorda sprijin in intocmirea de acte aditionale in vederea modificarii strategiei de dezvoltare locala;</p> <p>-Aproba procedurile de achizitie</p> <ul style="list-style-type: none"> <li>• Activitatile privind primirea , verificarea conformitatii si inregistrarea Cererilor de finantare si a cererilor de plata, infiintarea dosarului administrativ, verificarea conditiilor de acordare a ajutorului nerambursabil, evaluarea criteriilor de eligibilitate, evaluarea criteriilor de selectie</li> </ul> <p><b>Experienta</b></p> <p>-experienta in implementarea de Strategii de Dezvoltare Locala/ Regionala</p> <p><b>Studii:</b> Studii superioare</p>
	Responsabil cu activitatea de implementare, monitorizare si evaluare	<p>-Monitorizarea implementarii strategiei de dezvoltare locala ;</p> <p>-Aduce la cunostinta coordonatorului dificultatile intampinate in implementarea SDL;</p> <p>- realizeaza cererile de plata si rapoartele in vederea rambursarilor cheltuielilor realizate de GAL;</p> <p>- realizeaza actele atidionale in vederea modificarii strategiei de dezvoltare locala;</p> <p>- primeste si verifica cererile de plata din punct de vedere al conformitatii acestora, din partea beneficiarilor GAL;</p> <p>-urmareste progresul implementarii proiectelor</p> <p>-acorda sprijin in realizarea procedurilor de achizitie</p> <ul style="list-style-type: none"> <li>• Activitatile privind primirea , verificarea conformitatii si inregistrarea Cererilor de finantare si a cererilor de plata, infiintarea dosarului administrativ, verificarea conditiilor de acordare a ajutorului nerambursabil, evaluarea criteriilor de eligibilitate, evaluarea criteriilor de selectie</li> </ul> <p><b>Experienta</b></p> <p>-experienta in implementarea de Strategii de Dezvoltare Locala/ Regionala</p> <p><b>Studii:</b> Studii superioare</p>
	Animator	<p>-sa realizeze activitatile de animare in teritoriu singur sau impreuna cu restul echipei tehnice, in vederea promovarii actiunilor GAL</p> <p>-vizite in teritoriu;</p> <p>-tine legatura dintre GAL si locuitori;</p> <p>Realizarea si distribuirea materialelor necesare animarii si promovarii</p> <ul style="list-style-type: none"> <li>• Activitatile privind primirea , verificarea conformitatii si inregistrarea Cererilor de finantare si a cererilor de plata, infiintarea dosarului</li> </ul>

		administrativ, verificarea conditiilor de acordare a ajutorului nerambursabil, evaluarea criteriilor de eligibilitate, evaluarea criteriilor de selectie  <b>Studii : Studii medii</b>
	Secretar	-Tine evidenta materialelor transmise; -Primeste corepondenta; -Convoaca membrii pentru adunarile si intalnirile necesare la nivelul teritoriului GAL -acorda sprijin in realizarea procedurilor de achizitie <ul style="list-style-type: none"> <li>• Activitatile privind primirea , verificarea conformitatii si inregistrarea Cererilor de finantare si a cererilor de plata, infiintarea dosarului administrativ, verificarea conditiilor de acordare a ajutorului nerambursabil, evaluarea criteriilor de eligibilitate, evaluarea criteriilor de selectie</li> </ul> <b>Studii : Studii superioare</b>

Angajarea personalului se va efectua cu respectarea Codului Muncii, precum si a legislatiei cu aplicare in materia conflictului de interese

Restul activitatilor necesare functionarii in bune conditii a GAL (finaciar-contabil , audit, evaluare proiecte, juridic, ect ) se vor externaliza catre societati care desfasoara astfel de activitati.

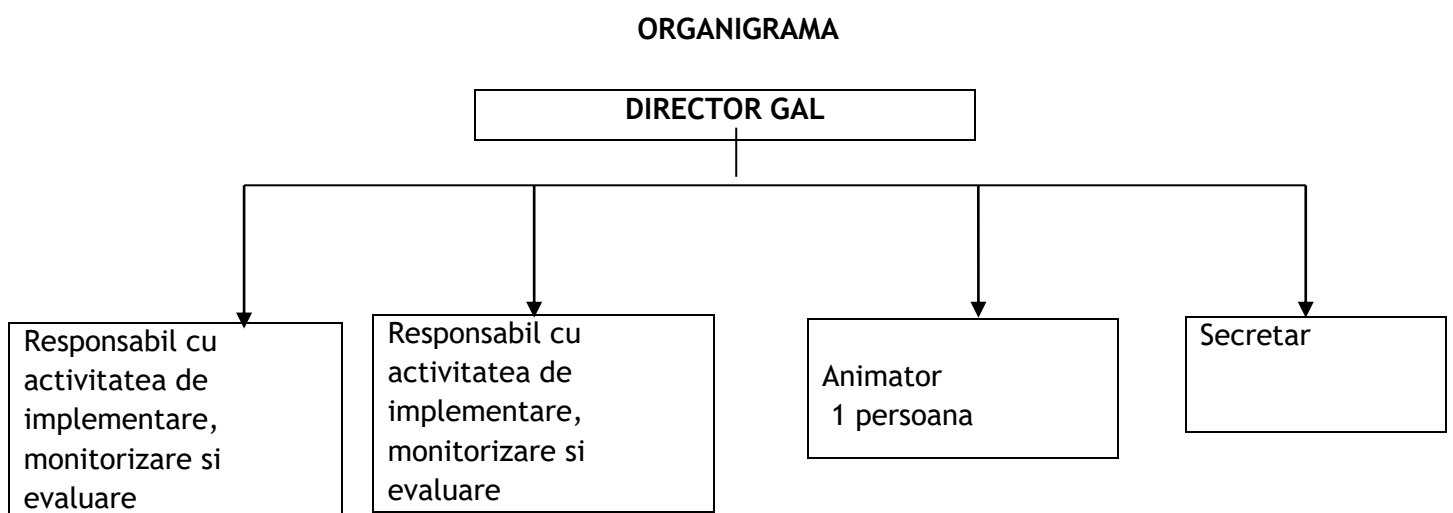

Activitatea de monitorizare ,evaluare , gestionare si control a strategiei de va face cel putin la nivelul fiecarui trimestru astfel:  
-se vor organiza intalniri cu angajatii Gal

- se vor prezenta rapoarte de activitate
- se va urmari graficul de implementare

### CAPITOLUL X Planul de finantare al strategiei

Suma de **4.162.803,74** euro a fost repartizata in functie de nevoile GAL si de masurile prioritare propuse pentru dezvoltarea teritoriului . Acesta valoare s-a calculat in functie de suprafata teritoriului si in functie de numarul de locuitori, astfel :

Indicator	Numar	Valoare unitara- euro-	Valoare euro
Numar locuitori	<b>86.274</b>	19,84	1711676.16
Teritoriul	<b>2.487,52</b>	985,37	2451127.58

Din suma alocata , 20% sunt alocate cheltuielilor de functionare (**832.560,7485** euro) , iar restul de 3.330.242,994 euro va fi alocata masurilor. Tinand cont de nevoile teritoriului, s-a considerat ca Prioritatea 6 este prioritatea principala. Aceasta prioritate corespunde celor mai multe masuri, si anume : M1/6B, M2 /6A, M3/ 6B, M6/ 6B. Prin intermediul acestei prioritati, dezvoltarea localitatilor de pe teritoriul GAL se va realiza sub doua aspecte, si anume :

-dezvoltarea economica a zonei prin crearea sau dezvoltarea activitatilor non-agricole (M2/6A)

-dezvoltarea infrastructurii din interiorul localitatilor , realizarea de investitii sociale si de cult, precum si integrarea minoritatilor in comunitatea locala M1/6B, M2 /6A, M3/ 6B, M6/ 6B

Masurii M1/ 6 B i s-a alocat suma de 1.600.000 euro, deoarece aceasta masura contribuie in mod direct la modernizarea infrastructurii de toate tipurile, punandu-se astfel bazele unor localitati moderne. De asemenea aceasta masura finanteaza si obiectivele de interes social, si anume realizarea pe teritoriul GAL cel putin a unui centru de zi.Tot in cadrul modernizarii si realizarii de infrastructura putem considera ca se incadreaza si maura M3/6 B. S-a ales aceasta masura , deoarece aceasta contribuie in mod direct la pastrarea identitatii locale din punct de vedere religios. Suma alocata acestei masuri este de 300.000 euro si a fost corelata cu numarul minim de proiecte care vor fi depuse. Si pe teritoriul GAL minoritatile locale se confrunta cu diverse probleme, dintre acestea enumeram gradul de saracie, numar membrilor unei familii este mare, varsta mica la care membrii comunitatii devin parinti. La aceste lucruri contribuie in mod direct fenomenul de abandon scolar . Pentru diminuarea acestuia s-a creat masura M6/ 6B, prin care se doreste realizarea unor sesiuni de informare cu privire la avantajele scolarizarii si distribuirea de materiale si produse care sa sprijine aceasta activitate. Suma alocata acestei masuri este de 10000 euro ,ea stabilindu-se in functie de activitatile care urmeaza a se realiza si

numarul de beneficiari indirecti care vor fi sprijiniti direct. Pentru dezvoltarea activitatilor non-agricole se alocă suma de 630242,994 euro.

**Alocarea pe prioritatea P 2-** a fost mai mica, deoarece s-a considerat ca nu trebuie sa mergem numai intr-o anumita directie si anume dezvoltarea agriculturii. Totusi pentru incurajarea ramanerii tinerilor in mediul rural , s-a alocat suma de 240000 euro aferenta masurii M4/2B. Tot in cadrul acestei prioritati s-a pus accentul si pe dezvoltarea fermelor mici si mijlocii din domeniul vegetal, legumicol , cresterea pasarilor si albinelor( M5/2A), masura careia i-a fost alocata suma de 550000 euro. S-a dorit acest lucru, deoarece marea majoritate a fermelor de pe acest teritoriul fac parte din aceasta categorie, iar gradul lor de dotare este mic. Prin ajutorarea acestui sector se va creste productivitatea , ceea va conduce si la o crestere a veniturilor acestor categorii de locuitori.

## **CAPITOLUL XI - Procedura de evaluare si selectie a proiectelor depuse in cadrul SDL**

Evaluarea proiectelor la nivelul GAL se va face sub toate cele trei aspecte si anume : al conformitatii, al eligibilitatii si al selectiei. Fiecare etapa din procesul de evaluare va fi privita independent si se va face decat dupa ce etapa precedenta a fost finalizata.

Dupa primirea si inregistrarea proiectelor , acestea vor fi distribuite evaluatorilor de proiecte. Acestia vor realiza activitatea de conformitate, atat din punct de vedere al beneficiarului, cat si din punct de vedere a documentelor depuse. La finalizarea acestei etape se va realiza o fisa de conformitate care va fi semnata de catre toti cei implicati in acest proces. Urmatoarea etapa este realizarea evaluarii eligibilitatii proiectului. In cadrul acestei etape se verifica daca beneficiarul GAL a respectat criteriile de eligibilitate impuse prin ghidul solicitantului, cat si incadrarea corecta a investitiei in categoria celor eligibile, cat si incadrarea corecta a categoriilor de cheltuieli. La finalizarea acestei etape se va realiza o fisa de evaluare care va fi semnata de toti participantii la acest proces. Proiectele declarate eligibile vor trece in etapa urmatoare si anume la stabilirea punctajului in vederea selectarii proiectelor. In cadrul etapei de selectie se va tine cont de documentele justificative care conduc la indeplinirea fiecarui criteriu. In functie de punctajul obtinut, proiectele vor fi selectate sau nu. La finalul acestei etape se va realiza fisa de selectie, iar rezultatele vor fi trecute intr-un raport de selectie. Aceste rezultate vor fi aduse la cunostinta Comitetului de Selectie, care il va verifica si valida, urmand apoi a fi publicat pe site-ul GAL .

Comitetul de selectie va fi format dintr-un numar de 9 membri, reprezentanti ai autoritatilor publice, societatii civile, a partenerilor privati. Fiecare membru din comitetul de selectie va avea un membru supleant, astfel incat sa se pastreze procentul initial.

Tabel cu componenta Comitetului de Selectie

<b>PARTENERI PUBLICI-33.33%</b>		
Partener	Functie in CS	Tip/ Observatii
COMUNA DICHISENI	Membru	Administratie publica
COMUNA INDEPENDENTA	Membru	Administratie publica
COMUNA JEGALIA	Membru	Administratie publica

<b>Parteneri privati -33.33 %</b>		
<b>Partener</b>	<b>Funcție in CS</b>	<b>Tip/ Observatii</b>
S.C VICOCHIM S.R.L	Membru	S.R.L.
S.C NIKAGRO S.R.L	Membru	S.R.L.
S.C EMI AGRO S.R.L	Membru	S.R.L.
<b>Societate civila-33.33 %</b>		
<b>Partener</b>	<b>Funcție in CS</b>	<b>Tip/ Observatii</b>
ASOCIATIA ROM-ROMANI	Membru	O.N.G
FUNDATIA JIENII CUZA-VODA	Membru	O.N.G
FUNDATIA NATURA VIE	Membru	O.N.G
Persoane fizice relevante ( maxim 5%)		
<b>Partener</b>	<b>Funcție in CS</b>	<b>Tip/ Observatii</b>

**Membri supleanti:**

Parteneri publici:

- Comuna Roseti
- Comuna Gradistea
- Comuna Ciocanesti

Parteneri privati:

- S.C Eco Vial Prest S.R.L
- S.C Crismetal S.R.L
- S.C Eco Fruct S.R.L

Societate civila:

- Consorțiul de extensie și dezvoltare rurală
- Asociația comunelor din România - Filiala Județului Calarasi
- Dorobantu 2009 Cooperativa Agricola

In cazul in care sunt beneficiari nemulțumiti de rezultatele obținute în urma procedurii de evaluare și selecție, aceștia vor avea posibilitatea să depună contestație. Analiza contestațiilor se va face de către un alt comitet, numit Comitet de contestație format din 3 membri. Membrii comitetului de contestație nu vor face parte și din comitetul de selecție.

## **CAPITOLUL XII: Descrierea mecanismelor de evitare a posibilelor conflicte de interese conform legislatiei nationale**

Conflictele de interese atat din sectorul public cat si din cel privat au devenit un motiv major de preocupare in intreaga lume. In sectorul guvernamental si in cel public, conflictele de interese sunt de multa vreme obiectul unei politici specifice; abordarile legislative si administrative au avut scopul de a sustine integritatea si luarea deciziilor in mod dezinteresat in institutiile guvernamentale si publice. Si in sectorul privat exista de mult preocupari legate de integritatea in afaceri si in mod special de protejarea intereselor actionarilor si a marelui public.

Pentru evitarea conflictului de interese se va tine cont de urmatoarele:

- Angajatii GAL trebuie sa ia decizii si sa faca recomandari pe baza legislatiei si politicii corespunzatoare si caracteristicilor fiecarui caz, fara sa ia in considerare castigul personal (adica sa fie “dezinteresati)
- Angajatii GAL trebuie sa renunte sau sa restranga interesele personale care ar putea compromite deciziile oficiale la care participa. Daca acest lucru nu este posibil, angajatul GAL trebuie sa nu se implice in luarea deciziilor oficiale care ar putea fi afectate de interesele si relatiile lor personale.
- Angajatii GAL trebuie sa evite sa se implice ca persoane private in actiuni din care ar putea obtine un beneficiu incorect datorita ‘informatiilor din interior’ obtinute in timpul indeplinirii sarcinilor de serviciu daca aceste informatii nu sunt disponibile publicului larg si trebuie sa nu se foloseasca incorect de pozitia lor si de resursele guvernamentale ( sau ale angajatorului/GAL) in beneficiu personal.
- Angajatul GAL nu trebuie sa caute, sa obtina sau sa accepte nici un fel de beneficiu incorect in vederea influentarii indeplinirii sau neindeplinirii sarcinilor sau responsabilitatilor de serviciu
- Angajatul GAL nu trebuie sa caute sa obtina beneficii incorecte datorita functiei publice sau pozitiei oficiale detinute anterior, inclusiv datorita informatiilor privilegiate obtinute prin functia respectiva, in special atunci cand isi cauta un loc de munca sau o alta functie dupa ce nu mai detin functia publica.
- Sustinerea transparentei si controlului exercitat de catre organele abilitate
- Promovarea responsabilitatii individuale si a exemplului personal
- Promovarea unei culturi organizationale care sa fie intoleranta fata de conflictul de interese si anume :



- ✓ GAL trebuie să asigure și să pună în practică politici, proceduri și practici adecvate de conducere în mediul de lucru pentru a încuraja controlul și rezolvarea eficientă a situațiilor de conflict de interese.
- ✓ GAL trebuie să îi încurajeze pe angajați să declare problemele legate de conflictele de interese și să le discute și trebuie să se prevadă măsuri pentru a proteja aceste informații astfel încât ele să nu fie utilizate incorect de către alții.
- ✓ GAL trebuie să creeze și să susțină o cultură de comunicare și dialog deschis cu privire la corectitudine și promovarea ei.